CON UN DISCURSO EN VIENA, HITLER CLAUSURO LA PROPAGANDA POR EL PLEBISCITO AUSTRO-ALEMAN A REALIZARSE HOY

A veinte kilómetros del Mediterráneo se encuentran las tropas del General Franco

AÑO LX. — Núm. 18.407. — Montevideo, Domingo 10 de Abril de 1938

EL BIEN PUBLICO

DIRECTOR REDACTOR RESPONSABLE: Dr. TOMAS G. BRENA. — Colombes N.º 1338

HITLER DECLARO ANOCHE EN SU DISCURSO, QUE LOS BURGUESES MIRABAN HACIA GINEBRA Y LOS PROLETARIOS HACIA MOSCU

EL PUEBLO ALEMAN HABRIA PASADO CINCO AÑOS EN LA SITUACION MAS MISERABLE PARA LLEGAR A LA SITUACION ACTUAL

Hitler no habría mendigado; sólo ha pedido al pueblo alemán que trabajara por su grandeza

ACLAMACION DE LA MUCHEDUMBRE

VIENA 9. (H.). — A las 20 el Canciller Presidente Hitler en compañía del señor Rudolf Hess y del doctor Goebbels, se trasladó al hall de la estación nordeste, donde fué aclamado por una muchedumbre enorme. Con voz algo ronca y cortada a veces por leves accesos de tos, el Fuehrer declaró que quería hablar a aquellos que no creyeron deber aún, otorgar su confianza a la nueva Alemania. Luego el orador trazó un cuadro de la Alemania de post guerra, dividida, destrozada, miserable: dos bloques se combatían: los burgueses miraban hacia Ginebra, los proletarios hacia Moscú. Entonces resolví realizar la unión del pueblo alemán fuera de la política de partidos.

TRABAJA SIN DESCANSO HITLER

Durante 19 años no tuve un sólo día de descanso, he trabajado mucho más yo solo, que todos los antiguos jefes de Alemania. El nacional socialismo es una doctrina nueva, en la cual es menester educarse. Hoy día decenas de millones de hombres están dispuestos a asumir responsabilidad, para defender nuestra doctrina. Jamás capituló ante nadie. Se me persiguió, se me prohibió hablar; siempre obro a la luz del día y ¿Creen ustedes que hoy voy a capitular frente a un puñado de irreductibles? En cinco años el pueblo alemán salió de la situción más miserble, para llegar al triunfo de hoy. Para ello, para cumplir mi obra, no me respaldé en Moscú, sino en mi país. El Fuehrer recordó luego los recientes éxitos en materia de política exterior y manifestó: Hoy estoy aquí y para venir no he tenido que violar ninguna ley sagrada, sólo he quebrado la injusticia.

COMO HA OBRADO EL FUEHRER

He obrado en la misma forma en el campo económico. No he mendigado, sólo he pedido al pueblo alemán que trabajara. Determinados pueblos pueden vivir sin trabajar, cosechando bananas o cocos, pero no queremos retrogradar al nivel de los negros. Elevamos la producción pero en pro de la comunidad y no en provecho de varios capitalistas. He librado al pueblo alemán de la dictadura del proletariado y del capitalismo. La economía alemana está animada hoy de un ritmo poderoso. Si implanté el plan de 4 años, es porque no quiero que el pueblo lemán cpitule ante el extranjero. Para ello movilizaré todos los sabios, todos los inventores, todos aquellos que puedan cooperar a liberar a Alemania de la dependencia extranjera. El movimiento nacional socialista y la Alemania de hoy, ambos son obra mía.

"AUSTRIA ES ALEMANA"

El Fuehrer justificó luego con términos saturados de acentos místicos su presencia en Viene en semejante moemnto: "Este país es alemán. Tendía a unirse al Reich, pero no quería identificarse con su dinastía. He aprendido a amar intensamente al Reich. ¿Cómo asombrarse que haya aspirado a adjuntarle mi país natal? Y si todo esto deja frío, estoy aquí porque me imagino ser más capaz que Schuschnigg. He probado con mi vida que soy más capaz que los cuanos mis antecesores que han arruinado este país. Ignoro si la historia guardará sus nombres, pero el mío se inscribirá com el de un gran hijo de este país. Creo que ha sido la voluntad de Dios lo que me ha enviado al Reich, con la misión de reunirle el país en el cual nací. Sólo somos instrument de una vocación superior. Cuando Schuschnigg quebr el acuerdo de Berchtesgaden vi en ello un llamado de la providencia. En tres días se cumplió mi voluntad.

ES HITLER QUE LLEVA A AUSTRIA A ALEMANIA

Austria no entró en el Reich como un pariente pobre, soy yo mismo quien la unido, fuerte y libre. ¡Pueblo alemán, despierta! pon tu firma al pie de esta obra y guarda firmemente este Reich entre tus manos. Que cada alemán pueda mañana reconocer la importancia de esta hora y humildemente se incline ante la providencia que en pocas semanas hizole a Alemania la ofrenda de un milagro. Hitler terminó con un triple "Heil" en honor de Alemania. El discurso fué interrumpido reiteradas veces por la muchedumbre que gritaba a coro: "Agradecemos a nuestro Fuehrer" o "Un pueblo un Reich, un Fuehrer". La ceremonia terminó con la ejecución del himno "Nieder, land seches Denggebet", acompañado por el repique de las campanas de las iglesias de Viena. Finalmente la muchedumbre cant el himno nacional alemán y el Horst Wessel Lied.

RECIBIO EL PAPA NUMEROSOS OBSEQUIOS CON MOTIVO DEL DOMINGO DE RAMOS

CIUDAD DEL VATICANO, 9 (H.). — EL PAPA PIO XI HA RECIBIDO, CON MOTIVO DE SER MAÑANA DOMINGO DE RAMOS, DOS OBSEQUIOS CONSISTENTES EN DOS RAMOS. UNO DE ESTOS LE FUE ENVIADO POR LA FAMILIA BRECAS, DE AN REMO, Y EL OTRO, POR LAS HERMANAS CAMALDOLI, EN VIRTUD DE UN ANTIGUO PRIVILEGIO DE QUE GOZAN. EL RAMO ENVIADO POR LAS RELIGIOSAS LLEVA, EN EL CENTRO, UNA MINIATURA QUE REPRESENTA A SANTA TERESITA DEL NIÑO JESUS ARRODILLADA ANTE LA VIRGEN MARIA, A QUIEN REPRESENTA EL PAPA PIO XI, QUE TAMBIEN SE ENCUENTRA DE RODILLAS.

LA LABOR DE LA CONFERENCIA DE PAZ DEL CHACO APOYADA POR BOLIVIA

LA PAZ 9. (H.). — Con respecto a la nota del Ministro de Relaciones Exteriores de la Argentina que solicita una eficaz colaboración con la comisión enviada por la Conferencia de paz del Chaco, el Canciller Dr. Eduardo Diez de Medina, declaró que desde la suspensión de las hostilidades el gobierno de Bolivia no ha cesado de mostrar un profundo respeto por las decisiones de la conferencia. Añadió el Dr. Diez de Medina que el gobierno reitera ahora su inquebarntable decisión de coadyuvar con esos esfuerzos a fin de obtener una solución razonable y equitativa del problema.

SE DESESTIMO EN BUENOS AIRES LA DENUNCIA CONTRA EL PLEBISCITO GERMANO

BUENOS AIRES, 9 (H.) — El Juez Federal Dr. aJntus, después de considerar los fundamentos del dictamen del Procurador Fiscal, Dr. Pocard, dictó resolución en la denuncia presentada por un grupo de personalidades argentinas contra los miembros de la Asociación Germano Austriaca para la realización del plebiscito alemán en la Argentina y el acto final de mañana en el estadio de Lima Park.

Después de breves consideraciones, el Dr. Jantus resolvió desestimar por el momento la denuncia, resolviendo archivar las actuaciones.

EL PLEBISCITO ALEMAN EN GENOVA Y ROMA

ROMA, 9 (H.) — Los ciudadanos alemanes residentes o de paso en Roma votarán mañana a bordo de un buque alemán.

Los residentes en Génova votaron a bordo del torpedero "Wolff".

Sobre un total de 2252 electores, se registraron las siguientes cifras:

2220 a favor, 19 en contra y 13 abstenciones.

POR EL DESARROLLO DE LA ECONOMIA AUSTRIACA

VIENA, 9 (H.) — El Gobierno del Reich dictó una ley según la cual el Ministro de Hacienda está autorizado a iniciar gastos por un total de ciento cincuenta millones de shillelngs destinados al desarrollo de la economía austriaca.

SE REUNIO EL CONSEJO DEL PARTIDO SOCIALISTA

PARIS, 9 (H.) — Después de las declaraciones del Sr. León Blum y de varios diputados que se pronuncian en diverso sentido en cuanto a la participación o el apoyo al nuevo Gobierno Marceau Pivert, leader de la izquierda revolucionaria, expresa el temor de que se instituya una dictadura fascista y es de opinión de que la política seguida por el partido es una política de capitulación.

Vaarios textos propuestos son enviados a la Comisión de Resoluciones que pasa a discutirlos inmediatamente. Se suspende la sesión siendo las 2 de la madrugada.

LAS ACTIVIDADES ALEMANAS EN RIO GRANDE DEL SUR

PORTO ALEGRE, 9 (H.) —El Jefe de Policía informó a los representantes de la prensa, que la documentación relativa a las actividades alemanas en Río Grande del Sur, se encuentra terminada y lista para ser remitida al gobierno federal, después que sea aprobada por el Interventor.

REGRESO A BERLIN EL FUEHRER

VIENA, 9 (H.) — El Sr. Hitler partió para Berlín inmediatamente después de pronunciar su último discurso de propaganda plebiscitaria.

SOBRE EL PROCESO AL EX GENERAL FASSOLA CASTAÑO

BUENOS AIRES, 9 (H.) — El ex General Fassola Castaño compareció en compañía de su abogado, ante el Dr. Sarmiento. Ha trascendido que el ex general Fassolla Castaño negó que fuera suya la carta abierta que apareció publicada en un folleto que le fué exhibido, afirmando que su carta fué publicada por los diarios de Montevideo y que además tenía conocimiento que habían aparecido varias ediciones clandestinas de la misma.

Se espera que de un momento a otro el Dr. Sarmiento dicte una resolución acerca de su situación.

ESTADO DE SITIO EN TUNEZ, PROCLAMADO POR EL BEY

Las calles son recorridas por patrullas armadas

TUNEZ, 9 (H.). — A RAIZ DE LA DETENCION DE UN DIRIGENTE POLITICO LLAMADO BELHOUANE, SE PRODUJERON INCIDENTES EN DISTINTAS PARTES DE LA CIUDAD. A LAS 18, EL BEY DIO UN DECRETO PROCLAMANDO EL ESTADO DE SITIO DENTRO DEL CONTROL CIVIL DE TUNEZ. LAS CALLES SON RECORRIDAS POR PATRULLAS ARMADAS.

AVIONES NACIONALISTAS BOMBARDEARON INTENSAMENTE LAS DEFENSAS DE TORTOSA

40.000 legionarios presionan contra la ciudad, estrechando cada vez más el cerco de la misma

HENDAYA 9. — Precaria como es la situación de los republicanos en Cataluña que forma la cuarta parte del territorio republicano, los ataques en nuevos sectores indican que el gobierno piensa volver la guerra hacia el centro de España, sin tener en cuenta para nada el resultado en el noroeste.

En el frente del río Tajo anunció que los ataques sorpresivos llevados por los republicanos en un frente de 10 kilómetros, desde Villar del Pedrosa Olila, tuvo por resultado un avance de 8 kilómetros. Un comunicado informa que la aldea de Carrascalejos, fué completamente ocupada y que el ala norte del avance estaba a 3 kilómetros de Valdelatrasa del Tajo.

BOMBARDEO DE LAS DEFENSAS DE TORTOSA

HENDAYA 9. — Los aviones nacionalistas bombardearon las defensas de Tortosa, a fin de poder abrir paso a las tropas de choque de Franco en esta punta sudeste del Mediterráneo en Cataluña.

El general García Valiño, al mando de 40.000 legionarios ha intensificado su acción sobre la ciudad, donde el amplio delta del Ebro lleva a la estratégica carretera de la costa. Los nacionalistas han efectuado un amplio movimiento de cerco sobre las tropas del gobierno atrincheradas en las sierras que flanquean el estrecho desfiladero del valle del Ebro que conduce al mar.

A 15 kilómetros al suroeste, la segunda columna nacionalista ha avanzado 3 kilómetros de San Mateo. Con sus fuerzas avanzadas, virtualmente en los suburbios de la importante ciudad del norte de Castellón, el cuerpo principal cubrió la carretera de Vinaroz, estando a menos de 20 kilómetros del mar.

OBJETOS DE ARTE ESPAÑOLES RETIRADOS DESDE BARCELONA

PARIS 9 (H.). — Informan de fuente segura de en el puerto de Barcelona fueron embarcados a bordo del vapor Providence Junto a otros materiales, treinta y dos cajones conteniendo joyas, piedras preciosas y objetos de arte profano y religioso por valor de muchos millones de pesetas.

Dichos cajones están dirigidos a la "Sociedad Internacional para la Expansión del Comercio Internacional", que tiene su asiento en Odesa en cambio de material de guerra soviético.

Informan también de Barcelona acerca de la personalidad de Blanco González, nuevo Ministro del gobierno del doctor Negrín. González fué el presidente rojo del Primer Comité de Guerra en miles de asesinatos ordenados por él, como también de los robos y los pillajes que se verificaron en esa región bajo su imperio.

CONTINUA EL EXODO DE REFUGIADOS

LUCHON 9. (H.). — El éxodo de los refugiados españoles delante la noche y se reanudó a la mañana por pequeños grupos que eran entregados por los carabineros a los guardias muiles de Pont Du Rol. Después de inspeccionar cuidadosamente sus bagajes, los refugiados eran enviados por tren a un campamento establecido en los refugiados se concentran por familias para luego ser transportados por grupos hasta Francia en camiones puestos especialmente para este efecto. Después de mediodía franquearon la frontera 300 milicianos con sus jefes a la cabeza y perfectamente equipados procedentes del frente de Huesca. Inmediatamente después de su llegada dichos milicianos fueron enviados a Marignano en un referéndum. De acuerdo a este aquéllos que lo deseen, serán enviados a Hendaya y los demás a Barcelona.

NEGRIN LANZA UN DECRETO ENERGICO

MADRID 9. — El jefe del Gobierno señor Negrín, en una tentativa para detener la marcha nacionalista en Cataluña, ha dirigido una nueva orden al ejército acompañó por un enérgico decreto militr, dejado sin efecto todas las excepciones militares permisos y concesiones en toda la zona de guerra.

El mensaje de Negrín a las tropas, al asumir el mando, recuerda que es obligación luchar hasta morir en su puesto, y agrega que la "ley será inexorable con el que no cumpla esta orden".

CONTRA LA EVASION

MADRID 9. — El decreto que acompaña a la declaración dice que no se permitirá que ningún español bajo pretexto alguno, evada sus obligaciones de guerra.

Con el objeto de poner término a la evasión del cumplimiento de los deberes militares, el decreto de Negrín establece métodos de movilización: por los cuales todos los ue figuran en las clases llamadas ya bajo banderas y que no habían sido movilizadas anteriormente, deberán presentarse dentro de tres días a contar desde mañana o serán procesados por el delito de alta traición.

El decreto cancela todas las licencias militares de soldados y oficiales, a menos que tenga un permiso especial otorgado sólo en Barcelona.

LOS GUBERNISTAS CREEN QUE HUNDIERON UN SUMER.

BARCELONA 9 (H.). — Oficialmente se anuncia que varios hidroaviones gubernamentales sorprendieron una escuadrilla de submarinos enemigos que navegaban frente a las costas de Almería. Los hidroaviones atacaron a los sumergibles y al parecer los hundieron. Uno de los aparatos voló varias veces sobre el lugar del hecho, no hallando ningún rastro de las naves.

HABRIA HABIDO GRAN ANIMACION ANOCHE EN BERLIN

BERLIN 9, (H.). — Las Juventudes Hitleristas desfilaron por las calles de esta capital cantando: "Hoy Alemania nos pertenece, mañana será el mundo entero". En todo el país se han formulado llamados para que todos participen en el plebiscito. Una verdadera "velada de armas" precede el acto electoral de mañana. En todas las alturas se han encendido grandes fogatas. En esta capital, en la Avenida de los Tilos millenlanos de las tropas nacional-socialistas aseguran el servicio de orden.

En la plaza de Lustgarden, frente al ex castillo imperial, dos bandas tocan continuamente marchas militares para animar a la muchedumbre. Sopla un violento viento glacial y llueve a ratos. Alrededor de los altoparlantes que pronunciará el discurso que pronunciará en Viena el Fuhrer, se agolpan numerosos berlineses.

LLEGO A BRINDISI LA MADRE DEL DUQUE DE AOSTA

BRINDISI 9 (H.). — Ha llegado a este puerto la Duquesa madre de Aosta. Poco después de llegar la Duquesa de Aosta se embarcó en el "Conte Verde" para dirigirse a Djibuti a visitar a su hijo el Duque de Aosta, Virrey de Etiopía que se encuentra en Addis Abeba donde recientemente fué sometido a una operación de apendicitis.

EL "MONT HYLLENE" FUE PARTIDO EN DOS POR UNA EXPLOSION

El "Europa" se dirige al lugar del siniestro

LONDRES, 9 (H.). — LA AGENCIA "LLOYDS" PUBLICA UN MENSAJE CAPTADO POR LA ESTACION IRLANDESA "VALENTIA" ANUNCIANDO QUE EL VAPOR GRIEGO "MUN HYLLENE" SE PARTIO EN DOS, A RAIZ DE UNA TERRIBLE EXPLOSION, HUNDIENDOSE RAPIDAMENTE CUANDO SU POSICION ERA DE 43° 30' DE LONGITUD NORTE, POR 34° 28' DE LATITUD OESTE. EL MENSAJE AÑADE QUE EL PAQUETE ALEMAN "EUROPA" SE DIRIGE AL LUGAR DEL SINIESTRO.

ROOSEVELT CONFERENCIO CON JEFES DEMOCRATAS

WASHINGTON 9, (H.). — Se anuncia que el Presidente de la República Sr. Roosevelt, realizará el lunes próximo una conferencia con los jefes demócratas del Senado y de la Cámara en la que tratará sobre las medidas que deberán tomarse para ayudar a los desocupados y poner remedio a la depresión económica.

FELICITACIONES DEL GENERAL SUGIYAMA AL Sr. MUSSOLINI

ROMA 9, (H.). — Los Agregados militar y naval a la Embajada japonesa visitaron hoy al Sr. Mussolini en el Palacio de Venecia y le transmitieron las felicitaciones del Ministro de Guerra del Japón General Sugiyami por su reciente nombramiento al rango de Primer Mariscal del Imperio.

RESTABLECIMIENTO DE COMUNICACIONES FERROVIARIAS EN LA FRONTERA POLACA

KOWNO 9, (H.). — Desde el viernes, han sido reestablecidas las comunicaciones ferroviarias sobre la frontera lituano-polaca; y donde hoy será reanudado el tráfico que, como es de notoriedad, había quedado interrumpido entre los dos países.

EL CARDENAL INNITZER SERIA RECIBIDO POR HITLER

BERLIN 9, (H.). — Noticias recibidas en esta capital hacen saber que el Arzobispo de Viena, Cardenal Innitzer, será recibido esta tarde por el Presidente Canciller Hitler.

NO SE TIENE NOTICIAS DE UN AVION MILITAR BRITANICO

LONDRES 9, (H.). — Un comunicado dado a publicidad hoy por el Ministerio de Aeronáutica anuncia que se considera como definitivamente perdido el avión perteneciente a una escuadrilla de bombardeo de la Real Fuerza Aérea, estacionado en Sitatur (Malasia), que desapareció con su tripulación hace unos días.

SE ENCAMINA EN UNA CONSTANTE MEJORIA EL COMERCIO EXTERIOR DE FRANCIA

Con todo la mejoría depende de un sistemático aumento de la producción

PARIS 9, (H.). — El comercio exterior de Francia está en constante mejoría: el déficit del balance que correspondía a 15 millones de libras esterlinas para el primer trimestre de 1937 es sólo de 30 millones de libras esterlinas para el primer trimestre de 1938. Si se convierte el déficit de valor en peso se llega a la conclusión análoga: el déficit del trimestre cae de un año a otro de 7.657.00 toneladas a 5.444 toneladas. Resumiendo, Francia importa más materias primas y exporta más productos manufacturados. Para apreciar la importancia de tal resurgimiento debe acercársele a la famosa teoría del 16 o|o que fija en cierta forma el régimen ideal de la economía francesa.

En virtud de tal teoría cada vez que Francia importa cien toneladas de materias primas (no incluyendo al carbón), es necesario que esté en condiciones de exportar 16 toneladas de productos manufacturados.

Durante los años que precedieron a la guerra el porcentaje de referencia pudo mantenerse constantemente. Durante el período de prosperidad, 1927|29, el porcentaje osciló entre el 20 y 21. Luego la crisis provocó una caída que no deja de acentuarse paar caer debajo del 13 o|o durante el primer trimestre de 1937 y bajo para el primer trimestre de 1938, la relación se establece en un 15,3 o|o acerca los pues sensiblemente el porcentaje de estabilidad. Resulta de tal mejora matemáticamente calculada que la industria había llegado en 18 meses a adaptarse a las nuevas condiciones creadas por las leyes sociales en 1936 y la desvalorización del franco que sirvió de correctivo. Sin embargo la mejora de referencia depende en primer lugar de un sistemático aumento de la producción. Es sabido que todos los partidos y todas las organizaciones sindicalistas concertaron sobre dicho punto esencial, en acuerdo de principio cuyos efectos se vieron retardados por la crisis política y comercial de la pasada quincena.

SE CONSTRUIRAN EN ESTADOS UNIDOS 37 AVIONES PARA EL SERVICIO MILITAR

Costarán 2.327.724 dólares

WASHINGTON, 9 (Havas). — El Ministerio de Guerra ha ordenado la construcción de 37 aviones "Douglas", que serán destinados al transporte rápido de equipo y de material del cuartel general de aviación. El monto total de este pedido alcanza a 2.327.724 dólares.

DALADIER ESPERA LAS DECISIONES DE HOY DEL CONSEJO NACIONAL SOCIALISTA PARA FORMAR GABINETE

EL PARTIDO SOCIALISTA NO PARTICIPARA DEL GOBIERNO FRANCES

Así lo resolvió anoche

ASI LO RESOLVIO ANOCHE

PARIS 9, (H.). — A raíz de la reunión del Consejo Nacional del Partido Socialista la mesa directiva del mismo, resolvió que los Socialistas no participarán en el gobierno

PARA EL AÑO 1942

ROMA, 9 (H.) — La Exposición Universal de Roma, será inaugurada el 21 de abril de 1942 y permanecerá abierta durante seis meses.

LOS ALLMANES ENARBOLARAN EN B. AIRES SU BANDERA

BUENOS AIRES, 9 (H.) — El Ministerio de Relaciones Exteriores ha resuelto autorizar a los residentes alemanes en la Argentina a enarbolar la bandera del Reich durante el día de mañana con motivo de celebrarse el día de la unidad alemana.

ya que no ha sido presentada ninguna moción favorable.

SE LUCHARA CONTRA EL GOBIERNO QUE FORMARA DALADIER

PARIS 9. (H.). — La Comisión de Resoluciones del Consejo Nacional Socialista terminó su cometido a las 3.45 de esta mañana adoptando por unanimidad, menos un voto, la moción Severac, de no participación en el Gobierno Daladier. El Sr. Marceau Pivert pedía una acción en masa de la clase obrera.

Mañana serán discutidas otras dos mociones una del Sr. Dormoy que dice que el Consejo confía a la agrupación parlamentaria Sfio. la adopción de cualquier decisión útil. Otra, del Sr. Zyromski, que niega el apoyo al Sr. Daladier, condena los plenos poderes y resuelve luchar contra el Gobierno que el Sr. Daladier está construyendo.

AUNQUE SON OFRECIDAS CINCO CARTERAS A LOS SOCIALISTAS PARECE NO ESTAR DISPUESTOS A INTEGRAR EL NUEVO GABINETE

Daladier reanudaría hoy sus consultas con el fin de dar término a la crisis ministerial

HARA CONSULTAS

PARIS 9. (H.). — Se anuncia que el Sr. Daladier reanudará mañana sus consultas en vista de la formación del nuevo Gabinete.

NO PARTICIPARIAN EN EL NUEVO GABINETE

PARIS 9. (H.). — El Sr. Vincent Auriol informó al grupo socialista de la Cámara de las conversaciones que mantuvo con el Sr. Daladier. Este ofrece a los socialistas 5 carteras sobre 17 que comprenderá el gobierno. Parece sin embargo que los socialistas se negarían a participar en el nuevo gabinete debido a la voluntad del Sr. Daladier de mantener la política de no intervención. Sin embargo es posible que acuerden su apoyo al futuro gobierno.

MANIFESTACION PROHIBIDA

PARIS 9, (I.). — La pública manifestación, que el Frente Popular se proponía realizar el Domingo de tarde ha sido prohibida por el Prefecto de Policía.

CONFERENCIA DE EX-COMBATIENTES

PARIS 9. (I.). — La Confederación Nacional de los ex Combatientes franceses envió al Presidente de la República una carta, preguntándole si en un momento tan angustioso con respecto al exterior y al interior, no considerar indispensable la inmediata constitución de un gobierno formado por hombres de carácter, decididos a imponer a cada uno la contribución indispensable para defender la independencia y la seguridad de Francia.

LAS GESTIONES POR EL NUEVO GABINETE

PARIS 9, (I.). — El jefe radical, Sr. Daladier, está intentando de resolver rápidamente la crisis ministerial número 101 de la República.

Se opina que Chautemps y Bonnet participarán en la nueva combinación y que Daladier quería entregar la cartera de Relaciones Exteriores a Chautemps. Pero se habría opuesto a este los socialistas. Por consiguiente, Boncour mantendrá la jefatura del Quai d'Orsay. Reynaud está indicado como Ministro de Hacienda.

Corre el rumor de que Daladier consultará también al Mariscal Pétain.

REUNION DEL GRUPO SOCIALISTA

PARIS 9, (H.). — Durante la reunión del grupo socialista M. Vicent Auriol manifestó que M. Edouard Daladier ofrecía a M. León Blum la cartera de Relaciones Exteriores pero que por otra parte no ofreció a un parlamentario socialista la cartera del interior. "En mi entrevista con M. Daladier continuó M. Auriol este no confirmó su intención de ofrecer varias carteras a los miembros de la oposición. Además tiene la intención de no modificar la política exterior en Francia en especial en lo que se refiere a la no intervención en España.

Manifestó luego que no quiere ofrecer una participación a los comunistas ni mismo entrar en negociaciones con ellos para sostener el Gabinete.

EL NUEVO GABINETE

PARIS 9. (H.). — Esta noche no será constituido el nuevo gabinete, pues estimaque los debates del Consejo Nacional del partido socialista relativos a la participación de dicho grupo en el Gobierno, durarán probablemente hasta las primeras horas de la madrugada. Así, pues, el Sr. Daladier tendrá que esperar hasta mañana para sacar consecuencias de la decisión del Consejo Nacional Socialista para la formación del nuevo Gabinete.

A ASUNCION DEL PARAGUAY LLEGO LA DELEGACION ENVIADA POR LA CONFERENCIA DE PAZ DEL CHACO

Se espera sentido americanista en el cumplimiento de su misión

ASUNCION, 9 (Havas) — A bordo del vapor "Bruselas" que llegó esta mañana al puerto de esta capital arribaron los integrantes de la delegación enviada por la Conferencia de Paz del Chaco Dres. Felipe Barredá y Laos e Isidro Ruiz Moreno, Coronel Fiorit y Mayor Alayza, quienes estudiarán con el gobierno nacional, las bases de la cuestión de fondo en el conflicto del Chaco para llegar a un acuerdo definitivo. Los viajeros fueron recibidos por el Edecán del Presidente de la República Mayor Ibarrola, el Jefe del protocolo Sr. Aristides Quevedo, el presidente de la delegación paraguaya ante la Conferencia de paz del Chaco Dr. Jerónimo Zubizarreta, el Ministro de la Argentina Dr. Juan Valenzuela conjuntamente con todo el personal de la Legación, el Ministro de Chile Sr. Bertrand Vidal y el Encargado de Negocios del Perú Dr. Vicente Corro Cebrian. Poco después de su arribo los citados delegados concurrieron al Ministerio de Relaciones Exteriores con el objeto de presentar sus saludos al titular de la cartera. Las conversaciones entre los mismos y los representantes del gobierno darán comienzo el lunes próximo. En su edición de hoy el diario "El País" al referirse a la llegada de los delegados, luego de darles la bienvenida manifiesta que "espera que pondrán un amplio sentido americanista en el cumplimiento de su misión".

EL BIEN PUBLICO

FUNDADO POR JUAN ZORRILLA DE SAN MARTIN

"NUESTRA VICTORIA ES NUESTRA FE" (1 Juan, 5, 4)

DIARIO DE LA MAÑANA.— CIUDADELA 1443—Montevideo.— Teléfono: Redacción 80996.— Administración: 80906

EDITORIAL JUAN ZORRILLA DE SAN MARTIN

DIRECTORIO
Octavio L. Damiani, Presidente; Dr. Salvador García Pintos, Dr. Román Lozana Muñoz, Miguel Angel Revello, Luis Pareja Guani; Agustín Laxalde, síndico

ADMINISTRADOR: Héctor Grimoldi

DIRECTOR:
Dr. Tomás G. Brena

SECRETARIO DE RE
José Armando Baratta

REDACTORES:
Ernesto Pinto, Dr. Vicente Mora Rodríguez, Dr. Juan Carballal, Julio César Pandolfo, Alfredo Castellanos

HORARIO DE ADMINISTRACIÓN
De 9 a 12 horas
" 14 " 18

INDUSTRIALES BELGAS PIDEN AL GOBIERNO EL ESTABLECIMIENTO DE RELACIONES CON EL GOBIERNO DE FRANCO

"La Croix" desea lo antes posible relaciones normales con los que gobiernan a España

SE TEME POR LA SEGURIDAD DE FRANCIA AL ESTAR MALLORCA EN MANOS EXTRANJERAS

Una solución sería el retiro de los voluntarios extranjeros de la península

INQUIETUD DE "LA CROIX" SOBRE EL CONFLICTO BELICO

Lo que podría suceder después de la guerra

PARIS, 9 (H.). — El órgano oficioso de la Iglesia de Francia, el diario "La Croix", en un artículo publicado en su edición de la fecha, manifiesta la inquietud latente en las ésferas católicas por la intervención extranjera, en especial la intervención alemana, al lado del general Franco.

"Deseamos —declara el mencionado diario— que Francia establezca lo antes posible relaciones normales con los que gobernarán toda España. Pero no podemos ocultar nuestro temor por la seguridad de Francia que significaría el mantenimiento de la isla de Mallorca, en Marruecos Español o en la frontera de los Pirineos, de una ocupación extranjera que amenazaría nuestras comunicaciones con nuestras colonias de Africa o la seguridad de nuestras ciudades de Mediodía. El próximo acuerdo entre Gran Bretaña y Roma establecerá, según se asegura, el retiro de todos los voluntarios actualmente en España. Pero si los observadores declaran que las tropas italianas desempeñaron un papel preponderante en los éxitos de las fuerzas nacionalistas, en mérito primordial de estos éxitos debe recaer sobre el material alemán y sobre los técnicos enviados por Hitler, que desempeñarán desde ahora el papel principal en las actividades, no sólo militares, sino también económicas e industriales de la España nacionalista. El dominio extranjero es tan poderoso en la hora actual, que cabe preguntarse si el general Franco podrá, en adelante, ser dueño de su destino. Los ecos de todas las tentativas de ingerencia extranjera en España tuvieron resultados desagradables para los que intervinieron. ¿Pero, será cierto que la Historia es una perpetua repetición?"

SPAAK RECIBIO UNA DELEGACION DE INDUSTRIALES

Por el reconocimiento de España nacionalista

BRUSELAS, 9 (H.). — El Ministro de Relaciones Exteriores, Sr. Spaak, recibió una delegación de un grupo de industriales que regresan de un viaje de estudio por la España nacionalista, los cuales le hicieron entrega de una nota pidiendo el establecimiento de Relaciones con el Gobierno de Burgos.

ACTIVIDADES DE LA UNION CIVICA

CLUB ZORRILLA DE SAN MARTIN

CLUB ARQ. HORACIO TERRA AROCENA

La reunión que debía realizarse mañana de noche a las 21 y 30 ya es el decir de varias filiaciones partidarias de la 5.a y 6a. reclamos, ha sido postergada para el lunes próximo a la misma hora.

Quedan invitadas las mismas personas citadas en esta columna el miércoles pasado.

LA GRAN FIESTA DE LA VICTORIA

Con el fin de festejar la hermosa victoria obtenida por la Unión Cívica el 27 de Marzo, se realizará un almuerzo en la cervecería el sábado 23 a las 13 horas.

Dado el entusiasmo que reina entre los trabajadores de la Unión Cívica ya se documenta el éxito, pues las tarjetas demuestran que están agotadas en los clubs.

A pesar de la amplitud del lugar, las tarjetas serán en número limitado, debiendo ser solicitadas con tiempo por los interesados a fin de poder asistir.

Dado el carácter de esta fiesta de confraternidad del interior y gran cantidad de señoras y señoritas que han confirmado su asistencia, no pueden tedavía ser retiradas en los siguientes lugares: local de la Unión Cívica, Plaza Independencia 837, 25 de Mayo 312, Rodríguez 1377, Constituyente 1742, Constituyente 1959, Garibaldi 1650 Piñeiro 1020, y en los locales de la Cinta eléctrica.

LAS ELECCIONES DE AYER EN EL "CIRCULO DE LA PRENSA"

De acuerdo con los estatutos sociales, se realizó ayer la asamblea general de socios del "Círculo de la Prensa", con el objeto de informar de la labor de la Comisión Directiva en el ejercicio que terminó y proceder a la elección de las nuevas autoridades que regirán a la institución en el nuevo período. El acto, realizado en ambiente de franca camaradería, dos horas antes se llevó a cabo con todo su desarrollo el triunfo de la "Comisión Pro-Unidad y Dignidad Gremial", saliendo victoriosa la 1.a plancha.

A continuación damos la nómina de los elegidos:

Tribunal de Honor, Titulares: Dres. Eduardo Ferrera, Eduardo Arena, Dr. Vicente P. Casal, D. Héctor Lapizo y Dr. Eduardo Rodríguez Larreta. Suplentes: Sr. Luis A. Pereira, Dr. Horacio Terra Arocena, Dr. Eduardo Piquet, Sr. Juan Gómez y Sr. Luis Hierro.

Comisión Directiva: — Titulares: Sres. Eugenio Aldina, Alejandro Ugolini, Dr. Orlio Cabrera, Dr. Dios Aldasoro, Ernesto Sciarra, Ernesto Ferreira, Víctor Pomés (hijo), Víctor Pomés, Alfredo Ferreira, Suplentes: Sres. Eduardo Arechavaleta, Ernesto Pañes, Francisco Espinosa (h.), Julio C. Viganó, Juan M. Abajo, Raúl M. Arredondo, Benito Pascale y Servando M. Cabrera.

Comisión Fiscal: Titulares: Sres. Adolfo R. Gardella, Luis Franchini, Enrique Víctor Grimoldi y Juan S. Migliarini. — Suplentes: Sres. Francisco Raúl Castella Caraballo, Roberto Pérez, Rodolfo Camedo y José Voghi.

En construcción la Comisión Directiva del "Círculo de la Prensa" está formada por las siguientes personas: Presidente, Dr. Juan Víctor Chaine y Pires. Juan Pedro y Tomás de Brena y señora Mario G. Borges, Carlos Batlle, Eduardo Vila Rey, S. Cabrera Martínez, Manuel Magariños (h.), Daniel M. Lazaro, Eugenio Aldina, Gabriel Urquiza, Luis Carlos Corontó, Andrés de Dios, Ernesto Bartolini, Antonio M. Amarelle, Víctor Pomés (hijo) y Raimundo Fiscarelli.

Reglamentado ayer, el Círculo con personería de Sociedad Civil, fija para efectuar la distribución de cargos.

Se hace sentir el valor de nuestras Ofertas

ALFOMBRAS TRIPE CORTADO IMITACION SMIRNA, NOTABLE COLECCION DE DISEÑOS DESDE CADA UNA ..... $ 0.70

TELAS ESPECIALES PARA LAGONES

EXCURSIONISTAS, VIAJEROS: MANTAS PARA VIAJE, GRAN VARIEDAD, BONITOS COLORES ESCOCESES. CADA UNA..... $ 2.80

PARA COLEGIALES TUNICAS GUARDAPOLVOS

FRAZADAS pura lana a precios más bajos que en fábrica, desde $ 1.50, 2.50, 3.50, 3.80, 4.50, 6.50 hasta ... $ 25.00

PARA NOVIAS CREAS BAMBAS JUEGOS DE CAMA JUEGOS DE MANTEL TAPASADORES SERVILLETAS TOALLAS

COLCHAS DE SEDA TODOS LOS COLORES, PARA CAMA DE 2 Y 1 PLAZA, $ 3.50 y ..... $ 2.50

REMITIMOS MERCADERIAS CONTRA REEMBOLSO

HULES PARA MESA RECIEN RECIBIDOS, CALIDAD INCOMPARABLE, EL METRO ... $ 0.95

TIENDA LA SUD AMERICANA

U. T. E. 84-6-91 — RIO BRANCO 1202, esq. Canelones

AVISOS DE REDACCION Y ADMINISTRACION

Las informaciones y crónicas que se nos remitan deben venir sintetizadas, evitando los comentarios y el exceso de detalles. Así únicamente se garantizará su publicación si el contenido de las referidas informaciones se adaptan a nuestro diario.

Las noticias deben ser remitidas a la redacción antes de las 19, con la firma y dirección de la persona que las envía o si proviene de alguna institución, con el sello de ésta.

Por razones de mejor garantía de los servicios de información, no se atienden noticias por teléfono.

Están sometidas a la Administración para la aplicación de la tarifa correspondiente:

1) Las informaciones de misas por fallecidos, ya sean de particulares o procedentes de congreso.
2) Las noticias de llamados a concurso convocatorias, balances de instituciones, conservatorios musicales, etc.
3) La publicación de grabados.
4) Las informaciones continuadas o en forma destacada.
5) Las noticias de beneficios teatrales y cinematográficos donde se mencione el local, las casas o comercios donde se venden entradas, precio, etc.

VAPORES ALEMANES

Cía. Hamburgo Sudamericana

LLEGADAS
De Europa y Brasil
Antonio Delfino .. 10 Abril
Graf. Oriolo ..... 17 "
Cap Arcona ..... 22 "
Cap Arcona ..... 23 Abril
Monte Sarmiento 2 Mayo

SALIDAS
Para Brasil y Europa
Graf. Artigas ..... 9 Abril
Pasaporte (carga) 9 Abril
Monte Pascoal .. 15 Abril
Antonio Delfino .. 23 Abril

SALVO MODIFICACIONES
Se expiden pasajes para BRASIL, PORTUGAL, ESPAÑA, INGLATERRA, FRANCIA, ALEMANIA, en 1.a, 2.a, intermedia y 3.a Clase. — Llamadas por cartas y telegráficas

BERNITT & Cía.
Misiones 1472 — U. T. E. 81471 - 81172

BANCO DE CREDITO

CASA CENTRAL: Calle Misiones No 1423. — Sucursal en la Ciudad del Salto calle Uruguay No 564. — Agencias: No 1 calle Grecia No 3581 (Villa del Cerro), No 2 Avda. Gral. Rondeau No 1504 esq. Lima (Aguada), No 3 Avda. 18 de Julio No 1696 (Cordón)

CAPITAL Y RESERVAS $ 3.630.000.00

PRESTAMOS en pagarés pequeñas cuotas o a plazo fijo. — EL BANCO DE CREDITO les efectúa en las mejores condiciones de plazo.

GIROS sobre los principales Países del Mundo. EL BANCO DE CREDITO los despacha con rapidez por carta o telegráficamente.

OPERACIONES SOBRE LANAS EL BANCO DE CREDITO Agencia No. 2 y Sucursal Salto, las efectúa en condiciones insuperables.

ADMINISTRACION DE PROPIEDADES EL BANCO DE CREDITO garante a los propietarios, los alquileres de las fincas que administra. — Realiza toda clase de operaciones bancarias.

Medite... NO SIEMPRE VENDE BARATO EL QUE MAS ANUNCIOS. HACE LO QUE GASTABAMOS POR EJE. CONCEPTO, LO REBAJAMOS EN LOS PRECIOS. Casa Nº 8 de 6 a 8 de 8 a 8 AV. GRAL. FLORES 2638/42

BLUE STAR LINE — LUJOSOS VAPORES A EUROPA DE PRIMERA CLASE SOLAMENTE

PROXIMAS SALIDAS:
"ALMEDA STAR" ..... Abril 12
"AVILA STAR" ..... Abril 26
"ANDALUCIA STAR" ..... Mayo 24
"ALMEDA STAR" ..... Junio 14

J. R. WILLIAMS (Montevideo)
SOLIS 1535 — U. T. E. 8.51.22 — 8.68.63 — Agentes

ESPECTACULOS DE TEATROS CINES Y RADIOS PARA EL DIA DE HOY

PROGRAMA DE TEATROS

Esta sección es meramente informativa y sus anuncios no significan aceptación y mucho menos aprobación de las obras anunciadas.

SOLIS. — Compañía de comedias cómicas, Gamella-Fuentes. — A las 15.15 "Mi día vuelve a casa". — A las 18.30 y noche a las 21.30 "El tunda-tunda".

ARTIGAS. — Compañía de revista Lírica Nacional. — A las 21.30 "La revista improvisada". "La revista improvisada". — A las 15.30 "La revista improvisada". — A las 18.45 "La revista improvisada". — A las 21.30 "La revista improvisada". — "A toda velocidad". — A las 21.30 la sección "La revista improvisada".

PROGRAMA DE CINES

Esta sección es meramente informativa y sus anuncios no significan aceptación y mucho menos aprobación de las obras anunciadas.

—:CENTRO:—

REX THEATRE. — Mat. 1.a Cómica, 2.a Noticioso, 3.a Las pequeñas coquetterías, 3.a Cuatro tenores, 5.a Capitanes del cielo. — Noche 1.a Cómica, 2.a Noticioso, 3.a Caprichos del corazón.

ARIEL. — Mat. 1.a Cómica, 2.a El perfecto ejemplar, 3.a Alta tensión, 4.a Noticioso, 5.a Alta tensión, 2.a Capitán Fracasa. — Noche 1.a Cómica, 2.a Noticioso, 3.a Alta tensión, 2.a Capitán Fracasa.

RADIO CITY. — Mat. 1.a Mágica para mi dama, 2.a La gota que colma, 3.a El amor no espera, 4.a Victoria, mujer y reina. — Noche 1.a El amor no espera, 2.a Victoria, mujer y reina.

AMBASSADOR. — Mat. 1.a Cómica, 2.a El perfecto ejemplar, 3.a Cuatro tenores, 4.a Noticioso. — Noche 1.a Cómica, 2.a Ya trataremos, 3.a Noticioso.

METRO. — A las 14 y 30 horas. Extra de 15 y 30. Vermú. — Noche. — La Cuando en el Japón florezca la cerezo y Not., 2.a María Wawlowska.

ESTUDIO AUDITORIO. — Mat. 1.a La ruta imperial, 2.a Canto del imperio, 3.a Canto a la ley, 4.a Noticioso. — Noche 1.a Ay, Mimí, 2.a Noticioso, 3.a La ruta imperial, 4.a Canto a la ley.

MONTEVIDEO. — Mat. 1.a Ay, Mimí, 2.a La vengadora de la Tarzana, 3.a Por quererte tanto, 5.a Regresa, Dios mío, 6.a Noticioso. — Noche 1.a Por quererte tanto, 2.a, Segunda luna.

GRAND SPLENDID. — Mat. 1.a Cómica, 2.a Penitenciaría de Mujeres, 3.a Le conoció en París, 4.a Entremeses, 5.a Alonso y su amante, 6.a Noticioso. — Noche 1.a Por quererte tanto, 2.a Alonso y su amante.

COLONIAL. — Mat. 1.a Cómica, 2.a Mágica para mi dama, 3.a Mujeres Valientes, 4.a El Intruso Rasmacher, 5.a 100 hombres y una muchacha. — Noche 1.a El Intruso Rasmacher, 2.a 100 hombres y una muchacha.

AZUL. — Mat. 1.a Cómica, 2.a Una en un millón, 3.a La Carga de la infantería, 4.a 45 papás, 5.a El hijo de Ali Baba. — Noche 1.a 45 papás, 2.a El hijo de Ali Baba.

ROXY. — Mat. 1.a Cómica, 2.a Noticia inédita, 3.a Mujeres Valientes, 4.a Verbo de amor, 5.a Maestro Levita. — Noche 1.a Cómica, 2.a Noticia inédita, 3.a Maestro Levita.

MONUMENTO. — Mat. 1.a Cómica, 2.a Dos fusileros sin balas, 3.a Llamada a la conciencia, 4.a La Madre Tierra. — Noche 1.a Jugando a la guerra, 2.a La Madre Tierra.

DELICIAS. — Mat. 1.a Cómica, 2.a Mujeres Valientes, 3.a Acorazado Sebastopol, 4.a Cuando el amor pasa, 5.a Noticioso. — Noche 1.a Cuando el amor pasa, 2.a Cómica, 3.a Noticioso.

LA LIRA. — Mat. 1.a Cómica 2.a Ya no me acordaba, 3.a Angelina Malegna, 4.a Robin Hood de El Dorado, 5.a Noticioso. — Noche 1.a Cómica, 2.a Robin Hood de El Dorado.

ARIEL. — Mat. 1.a Cómica, 2.a Dama de la Alta tensión, 2.a Capitán Fracasa. — Noche 1.a Cómica, 2.a Dama de la Alta tensión, 2.a Capitán Fracasa.

RADIO CITY. — Mat. 1.a Mágica para mi dama, 2.a La gota que colma, 3.a El amor no espera, 4.a Victoria, mujer y reina. — Noche 1.a El amor no espera, 2.a Victoria, mujer y reina.

AMBASSADOR. — Mat. 1.a Cómica, 2.a El perfecto ejemplar, 3.a Cuatro tenores, 4.a Noticioso. — Noche 1.a Cómica, 2.a Ya trataremos, 3.a Noticioso.

METRO. — A las 14 y 30 horas. Extra de 15 y 30. Vermú. — Noche. — La Cuando en el Japón florezca la cerezo y Not., 2.a María Wawlowska.

ESTUDIO AUDITORIO. — Mat. 1.a La ruta imperial, 2.a Canto del imperio, 3.a Canto a la ley, 4.a Noticioso. — Noche 1.a Ay, Mimí, 2.a Noticioso, 3.a La ruta imperial, 4.a Canto a la ley.

MONTEVIDEO. — Mat. 1.a Ay, Mimí, 2.a La vengadora de la Tarzana, 3.a Por quererte tanto, 5.a Regresa, Dios mío, 6.a Noticioso. — Noche 1.a Por quererte tanto, 2.a, Segunda luna.

GRAND SPLENDID. — Mat. 1.a Cómica, 2.a Penitenciaría de Mujeres, 3.a Le conoció en París, 4.a Entremeses, 5.a Alonso y su amante, 6.a Noticioso. — Noche 1.a Por quererte tanto, 2.a Alonso y su amante.

COLONIAL. — Mat. 1.a Cómica, 2.a Mágica para mi dama, 3.a Mujeres Valientes, 4.a El Intruso Rasmacher, 5.a 100 hombres y una muchacha. — Noche 1.a El Intruso Rasmacher, 2.a 100 hombres y una muchacha.

AZUL. — Mat. 1.a Cómica, 2.a Una en un millón, 3.a La Carga de la infantería, 4.a 45 papás, 5.a El hijo de Ali Baba. — Noche 1.a 45 papás, 2.a El hijo de Ali Baba.

ROXY. — Mat. 1.a Cómica, 2.a Noticia inédita, 3.a Mujeres Valientes, 4.a Verbo de amor, 5.a Maestro Levita. — Noche 1.a Cómica, 2.a Noticia inédita, 3.a Maestro Levita.

MONUMENTO. — Mat. 1.a Cómica, 2.a Dos fusileros sin balas, 3.a Llamada a la conciencia, 4.a La Madre Tierra. — Noche 1.a Jugando a la guerra, 2.a La Madre Tierra.

DELICIAS. — Mat. 1.a Cómica, 2.a Mujeres Valientes, 3.a Acorazado Sebastopol, 4.a Cuando el amor pasa, 5.a Noticioso. — Noche 1.a Cuando el amor pasa, 2.a Cómica, 3.a Noticioso.

LA LIRA. — Mat. 1.a Cómica 2.a Ya no me acordaba, 3.a Angelina Malegna, 4.a Robin Hood de El Dorado, 5.a Noticioso. — Noche 1.a Cómica, 2.a Robin Hood de El Dorado.

OLIMPIA. — Mat. 1.a Cómica, 2.a Domador de almas, 3.a Pequeño niño de la Tormenta sin padre, 4.a La gota de agua, 5.a Noticioso. — Noche 1.a Cómica, 2.a La huella, 3.a La tormenta sin padre.

—:CIUDAD VIEJA:—

CHIC SALON. — Mat. 1.a Cómica, 2.a Un cuento de amor, 3.a Romance de Medianoche, 4.a Noticioso. — Noche 1.a Melodías porteñas. — Noche 1.a Mujeres Valientes, 2.a Melodías porteñas.

MITRE. — Mat. 1.a Regala el corazón, 2.a Cómica, 3.a Noticioso. — Noche 1.a Cómica, 2.a Regala el corazón, 3.a Noticioso.

—:REDUCTO:—

AVENIDA. — Mat. 1.a Cómica, 2.a Bodas, 2.a Crimen de oro, 3.a Ultima noticia. — Noche 1.a Cómica, 2.a Ultima noticia, 3.a Noticioso, 4.a Pájaro del infierno.

ROSELANT. — Mat. 1.a Cómica, 2.a Dos mujeres un amor, 2.a Náufragos de la muerte, 3.a Noticioso. — Noche 1.a Cómica, 2.a Dos mujeres un amor, 3.a Noticioso.

NOVELTY. — Mat. 1.a Cómica, 2.a Café Metropolitano, 3.a Bucaneros de Tortuga, 4.a Noticioso. — Noche 1.a Cómica, 2.a Café Metropolitano, 3.a Bucaneros de Tortuga.

ESPAÑOL. — Mat. 1.a Cómica, 2.a Justicia en los linos, 3.a Un día de Gran Mundo, 4.a Noticioso. — Noche 1.a Cómica, 2.a Justicia en los linos, 3.a Un día de Gran Mundo.

ELECTRIC. — Mat. 1.a Noble amor, 2.a Impresión submarina, 3.a Sorpresa especial, 4.a Bailarín enamorado, 5.a El reverso de la gloria, 6.a Noticioso. — Noche 1.a Noble amor, 2.a El bailarín enamorado, 3.a Sorpresa especial.

SAVOY. — Mat. 1.a Cómica, 2.a Chaar en Shingal, 3.a Contrabando, 4.a Corazones cautivos, 5.a Noticioso, 6.a Sangre y Oro. — Noche 1.a Chaar en Shingal, 2.a Contrabando, 3.a Corazones cautivos, 4.a Sangre y Oro.

LUTECIA. — Mat. 1.a No eres mi marido, 2.a Hijo de la selva, 3.a La gran barrera, 3.a La gran tipa, 4.a Ultima noticia, 5.a Un día de Gran Mundo. — Noche 1.a No eres mi marido, 2.a El gran Garrick, 3.a La gran barrera.

ASTRAL. — Mat. 1.a Cómica, 2.a Cómica, 2.a Educación, 3.a Un día de chic, 4.a Revista de la gloria, 5.a Bailarín enamorado, 2.a El reverso de la gloria.

ATENEO. — Mat. 1.a Cómica, 2.a Impresión submarina, 3.a Ala del Sol, 4.a Sol, centro del mundo, 5.a La sombra de la duda, 5.a Un día de gitanas. — Noche 1.a Sombra de la duda, 2.a Un día de gitanas.

EDISON. — Mat. 1.a Cómica, 2.a Cómica, 2.a Sol, 3.a Ala del Sol, 4.a Sol, centro del mundo, 5.a Un día de gitanas. — Noche 1.a Cómica, 2.a Sol, 3.a Un día de gitanas.

ROXY. — Mat. 1.a Cómica, 2.a Cómica, 2.a Sol, 3.a Ala del Sol, 4.a Sol, centro del mundo, 5.a Un día de gitanas. — Noche 1.a Cómica, 2.a Sol, 3.a Un día de gitanas.

MONUMENTAL. — Mat. 1.a Cómica, 2.a Cómica, 2.a Pedir del corazón, 4.a Los pequeños mosquiteros, 5.a Un día de Gran Mundo. — Noche 1.a Cómica, 2.a Los pequeños mosquiteros, 3.a Un día de Gran Mundo.

BROADWAY. — Mat. 1.a Cómica, 2.a Vida Nueva, 3.a Noche de Estambul, 4.a Suzy, 5.a Robin Hood de El Dorado. — Noche 1.a Robin Hood de El Dorado, 2.a Suzy.

PALLA. — Mat. 1.a Cómica, 2.a Cómica, 2.a Rosa de amor, 3.a El día que me quieras, 4.a Artistas y modelos, 5.a Amapola del camino. — Noche 1.a Artistas y modelos, 2.a Amapola del camino.

—:REDUCTO:—

REX POCITOS. — Mat. 1.a Cómica, 2.a Noticioso, 3.a La gran pradera, 4.a Tres anclados en París, 3.a Entre bastidores. — Noche 1.a Tres anclados en París, 2.a Entre bastidores.

NOVELTY. — Mat. 1.a Cómica, 2.a Café Metropolitano, 3.a Bucaneros de Tortuga, 4.a Noticioso. — Noche 1.a Cómica, 2.a Café Metropolitano, 3.a Bucaneros de Tortuga.

ESPAÑOL. — Mat. 1.a Cómica, 2.a Justicia en los linos, 3.a Un día de Gran Mundo, 4.a Noticioso. — Noche 1.a Cómica, 2.a Justicia en los linos, 3.a Un día de Gran Mundo.

ELECTRIC. — Mat. 1.a Noble amor, 2.a Impresión submarina, 3.a Sorpresa especial, 4.a Bailarín enamorado, 5.a El reverso de la gloria, 6.a Noticioso. — Noche 1.a Noble amor, 2.a El bailarín enamorado, 3.a Sorpresa especial.

SAVOY. — Mat. 1.a Cómica, 2.a Chaar en Shingal, 3.a Contrabando, 4.a Corazones cautivos, 5.a Noticioso, 6.a Sangre y Oro. — Noche 1.a Chaar en Shingal, 2.a Contrabando, 3.a Corazones cautivos, 4.a Sangre y Oro.

LUTECIA. — Mat. 1.a No eres mi marido, 2.a Hijo de la selva, 3.a La gran barrera, 3.a La gran tipa, 4.a Ultima noticia, 5.a Un día de Gran Mundo. — Noche 1.a No eres mi marido, 2.a El gran Garrick, 3.a La gran barrera.

ASTRAL. — Mat. 1.a Cómica, 2.a Cómica, 2.a Educación, 3.a Un día de chic, 4.a Revista de la gloria, 5.a Bailarín enamorado, 2.a El reverso de la gloria.

ATENEO. — Mat. 1.a Cómica, 2.a Impresión submarina, 3.a Ala del Sol, 4.a Sol, centro del mundo, 5.a La sombra de la duda, 5.a Un día de gitanas. — Noche 1.a Sombra de la duda, 2.a Un día de gitanas.

EDISON. — Mat. 1.a Cómica, 2.a Cómica, 2.a Sol, 3.a Ala del Sol, 4.a Sol, centro del mundo, 5.a Un día de gitanas. — Noche 1.a Cómica, 2.a Sol, 3.a Un día de gitanas.

ROXY. — Mat. 1.a Cómica, 2.a Cómica, 2.a Sol, 3.a Ala del Sol, 4.a Sol, centro del mundo, 5.a Un día de gitanas. — Noche 1.a Cómica, 2.a Sol, 3.a Un día de gitanas.

MONUMENTAL. — Mat. 1.a Cómica, 2.a Cómica, 2.a Pedir del corazón, 4.a Los pequeños mosquiteros, 5.a Un día de Gran Mundo. — Noche 1.a Cómica, 2.a Los pequeños mosquiteros, 3.a Un día de Gran Mundo.

BROADWAY. — Mat. 1.a Cómica, 2.a Vida Nueva, 3.a Noche de Estambul, 4.a Suzy, 5.a Robin Hood de El Dorado. — Noche 1.a Robin Hood de El Dorado, 2.a Suzy.

PALLA. — Mat. 1.a Cómica, 2.a Cómica, 2.a Rosa de amor, 3.a El día que me quieras, 4.a Artistas y modelos, 5.a Amapola del camino. — Noche 1.a Artistas y modelos, 2.a Amapola del camino.

—:REDUCTO:—

AVENIDA. — Mat. 1.a Cómica, 2.a Bodas, 2.a Crimen de oro, 3.a Ultima noticia. — Noche 1.a Cómica, 2.a Ultima noticia, 3.a Noticioso, 4.a Pájaro del infierno.

ROSELANT. — Mat. 1.a Cómica, 2.a Dos mujeres un amor, 2.a Náufragos de la muerte, 3.a Noticioso. — Noche 1.a Cómica, 2.a Dos mujeres un amor, 3.a Noticioso

La composición musical para el Himno del III Congreso Eucarístico

VIDA LITURGICA

DOMINGO DE RAMOS

Lección de la Epístola del Apóstol San Pablo a los Filipenses.

Hermanos: Sentid, pues, en vosotros lo que observáis en Jesucristo; el cual teniendo la naturaleza de Dios, no tuvo por usurpación el ser igual a Dios, y no obstante se anonadó a sí mismo, tomando la naturaleza de siervo, hecho semejante a los demás hombres, y reducido a la condición de hombre. Se humilló a sí mismo, haciéndose obediente hasta la muerte y muerte de cruz. Por lo cual Dios también le ensalzó y le dió un nombre superior a todo nombre, a fin de que al nombre de Jesús fenul se hincan de rodillas: se doble toda rodilla en el cielo, en la tierra y en el Infierno; y toda lengua confiese que el Señor Jesucristo está en la gloria de Dios Padre.

EVANGELIO

La Pasión según San Mateo.

LA MISA DE MAÑANA

Lunes Santo. Misa prop. sin fl. ni Cr. 2 or. de San León Pp Crf. Crua.

"BOLETIN SALESIANO"

Hemos recibido el último número de esta interesante publicación.

Trae el siguiente sumario:

El 55o aniversario del glorioso Tránsito de S. J. Bosco celebrado en la Casa Madre. Traslación de los restos de la Ven. Madre Mazzarello a la Basílica de M. Auxiliadora. Mes Mariano de figura de San Juan Bosco. En Málaga la reja. Las obras de ampliación de la Basílica. La obra de Don Bosco en España y América: Bilbao. Nueva casa salesiana en Deusto. Strasbo: Fiestas de terminación de curso. Vigmaud. Fcos Intanos. Talca. Santa Miléin. Méjico capital. Nuevo Oratorio Festivo Colima. Las Hijas de M. Auxiliadora. Morelia. Benedición de estandarte. Celiso. Bendición de la primera piedra del nuevo colegio "Don Bosco". Magdalena del Mar. Homenaje. Caracas. Fiesta de María Inmaculada. De nuestras Misiones: Tulio. Nueva Iglesia. China. Lo-Pa-Hsien. Crónica de gracias. Necrológicas.

ESTA ENFERMO DE GRAVEDAD EL Ilmo. Prelado Mons. LORENZO DE MONTEVIDEO

Noticias llegadas de Rosario de Santa Fe nos hacen saber que el distinguido capuchino compatriota, Rvdo. Padre Angel Lorenzo de Monevideo, se encuentra en crítico estado de salud.

El venerable religioso ocupa alto el cargo de rector de Villa San Diego.

Con este motivo la partida para el vecino país el Rvdo. Padre Bernardo de Montevideo.

III CONGRESO EUCARISTICO NACIONAL

LA COMPOSICION MUSICAL PARA EL HIMNO CORRESPONDIO POR UNANIMIDAD DEL JURADO, AL SEÑOR ALBERTO GONZALEZ

Después de una larga y laboriosa sesión, falló el Jurado concurso para elegir la mejor composición musical para el Himno del III Congreso Eucarístico Nacional, resultando favorecido el señor Alberto González.

Como decimos anteriormente, fué laboriosa la tarea de la elección de la música, debido a la gran cantidad de trabajos presentados, siendo la mayoría de indiscutibles méritos y de grandes valores musicales.

He aquí el acta labrada:

"En Montevideo, a 8 de abril de 1938, siendo las 19 horas, reunidos en la Sala de Sesiones de la Acción Católica, Cerrito 471, los que suscriben, miembros del Jurado que ha de dictaminar sobre el mérito de los trabajos presentados para la Composición Musical del Himno del III Congreso Eucarístico Nacional, después del correspondiente estudio y prolongado cambio de ideas, para expedirnos con el mayor acierto, hemos el discernir de todos los trabajos que no se ajustan a las bases del Concurso, y la debida comparación del mérito artístico de cada uno, de acuerdo a lo establecido en el artículo 6o de las Bases del Concurso, resolvemos otorgar el premio para la composición musical del Himno al que lleva el lema "Laudá Sión".

Abierto el sobre en cuyo exterior figura dicho lema, resultó corresponder al señor Alberto González.

Para constancia firmamos la presente. — Juan Francisco Aragone, Arzobispo de Montevideo; Antonio María Barbieri, Arzobispo Coadjutor de la Arquidiócesis de Montevideo; Arturo Mosman Gross, Pbro.; José Weber, Pbro.; Juan Hemgmell, Lauro Ayestarán, María Esther Pereyra Fontán.

CONFERENCIAS PARA HOMBRES

Los días 11, 12 y 13 de abril a las 18.30. En el local Roque González, Rossell y Ríus 1615.

Obreros, jornaleros, empleados, jubilados, comerciantes, estudiantes, padres de familia, ¡Conquistad todos! ¿Tiempo de alto nivel humano y social? ¡Orientaciones seguras y definitivas!

Relacionado con esta conferencia, circula la siguiente nota:

Montevideo, 2 de abril de 1938. Señor: Aprovechando la Semana Santa, se ha organizado un CURSO DE CONFERENCIAS sobre varios temas de interés fundamental para todo hombre que tenga responsabilidades en la vida: de hogar, profesión, patria, industria, cultura, solidaridad, etc.

Las conferencias se dictarán en el local Roque González Rossell y Ríus 1615 y obedecerán al programa siguiente:

Día 11: Mi destino: el sentido integral de la vida.

Día 12: Mis deberes: hogar, profesión y patria.

Día 13: Mi modelo: la fuente de energía moral.

Tenemos el honor de invitar a usted. Contando con su aceptación, le rogamos transmita esta invitación a todas las personas de su conocimiento. No desaprovechar tan fértil ocasión. Saludamos atentamente. — LA COMISION.

CIRCULO CATOLICO DE OBREROS DEL PASO DEL MOLINO

El Directorio del Círculo Católico de Obreros del Paso del Molino, después de las elecciones verificadas ha quedado constituído en la siguiente forma:

Presidente y Secretario los que suscriben; Vice presidente, señor Angel Moreno; Consiliario, Prelitero Dr. Alberto J. Arbelone; Pro-secretario, Dr. Ricardo Caldani; Tesorero, señor Fidel D. Arburui; Bibliotecario, señor Manuel Hernández; primer Vocal, señor Julio Arezno (hijo); segundo Vocal, señor Andrés Domínguez; Vocal, señor Virginio Orsetti; cuarto Vocal, señor Francisco Pastorino; Comisión Fiscal, señores Gilberto González y Antonio Mascetti.

DAMAS CATOLICAS

Confección especial sobre medidas con telas de la mejor calidad. MODELOS MODERNOS. FAJAS Y CORSETS

SALON Y ESTETICA MODELOS EXCLUSIVOS FAJAS ELASTICAS POR PRESCRIPCION MEDICA

Señoritas de Vescia

DOMICILIO PARTICULAR

MAGALLANES 1537

CENTRO DON BOSCO

El viernes por la noche las nuevas autoridades del Centro Don Bosco se hicieron cargo de los puestos que fueron distribuídos de la siguiente manera: Fué nuevamente designado presidente el señor Atreslo Ratto, personalidad muy querida en nuestro medio y poseedora de inobjetables cualidades morales e intelectuales. Vicepresidente, Carlos María Caráinbula; Secretario, Luis A. García; Secretario de Actas, José Castiñeira; Tesorero, Rodolfo Hafo; Pro tesorero, Ricardo Guiti; Vocales: Gilberto Cabrera, Américo Carrasco, Enrique Olsaenaes, Julio Reyno y Rodolfo de Pablo Ratto.

Se bosquejó un extraordinario programa de acción, que a juicio por el entusiasmo que acuerda a los adeptos diríjentes, será previo llevada al terreno de las más felices realidades. — R. IV-9-1938.

REGISTRO CIVIL

MATRIMONIOS

Martín Harregui, 52 años, divorciado, comerciante, uruguayo, con Rita Quartino, 24 años, soltera, oriental.

Andrés Geróniimo Cervieri, 28 años, soltero, religioso, oriental, con Elisa Agustina Pascual, 22 años, soltera, oriental.

Antonio Aiestiles, 48 años, soltero, comerciante, oriental, con María Mercedes Ruiz, 18 años, soltera, oriental.

Nicasio Artigas Acosta, 28 años, soltero, empleado, oriental, con María Luisa Spitale, 25 años, viuda, oriental.

Raúl Antonio Jover Egui, 25 años, soltero, empleado, uruguayo, con María Frida Ruz Velazquez, 19 años, soltera, oriental.

Ricardo Buscaglia, 30 años, soltero, empleado, argentino, con Enriqueta Carmelo Vidal Lasa, 27 años, soltera, oriental.

Salvador Alcumorqui Sola, 33 años, soltero, comerciante, uruguayo, con Ana Isabel Rodríguez, 38 años, divorciada, oriental.

Alejandro Alencar, 29 años, soltero, empleado, oriental, con Ana Cabrera Gallant, 25 años, soltera, oriental.

Adolfo Eichart, 37 años, soltero, empleado, oriental, con Aurora Rodríguez Llenasa, 19 años, soltera, oriental.

José Omar Rey 22 fos, soltero, empleado, oriental, con Aurora Ramírez, 19 años, soltera, oriental.

Hugo C. Leach, 24 años, soltero, empleado, oriental con María Luisa Palacios, 27 años, soltera, oriental.

Luis Zúñiga Schaidy, 27 años, soltero, empleado, oriental con Zulma Amalia Durán Lauro, 21 años, soltera, oriental.

DEFUNCIONES

Pedro Aragone, oriental, 59 años, soltero, Yaguarón 1561.

María Devani de Auto, española, 80 años, viuda, H. Maciel.

Tomás Montevarde, italiano, 72 años, casado, Charrúa 2281.

ARTEFACTOS ELECTRICOS importados

Visite nuestra exposición

EUGENIO BARTH & CIA S.A. 25 de MAYO 737-37

VAPORES FRANCESES

PROXIMAS SALIDAS

"FLORIDA" ..... Abril 16
para Santos, Río de Janeiro, Dakar, Casablanca, Marsella y Génova

"LIPARI" ..... Abril 24
para Santos, Río de Janeiro, Casablanca, Lisboa, Havre

"ALSINA" ..... Mayo 2
para Santos, Río de Janeiro, Victoria, Recife, Dakar, Casablanca, Gibraltar, Orán, Argel, Marsella, Génova

"KERGUELEN" ..... Mayo 10
para Santos, Río de Janeiro, Bahía, Recife, Dakar, Casablanca, Lisboa, Burdeos, Havre

"MASSILIA" (13 días a Europa) . Mayo 16
para Santos, Río de Janeiro, Lisboa, Burdeos

Tecno YOKA Kasdorf

Se pide exclusivamente a PRODUCTOS LACTEOS KASDORF

Oficina central Teléfono Uruguay 120 8-7-79

REFIEXIONES DE UN ALMA "MAL HECHA"

(Viene de la pág. 3.)

a mí, no hubieran asesinado, y él, de mantener su actual testimonio, hubiera sido o cómplice o autor de un crimen. Estos son los términos del problema y no hay que buscar otros.

* * *

Para terminar, desde el fondo de mi alma mal hecha que Dios le conceda a todos los que por un culpable, o no, encegutecimiento apoyan al crimen ideja, los años necesarios de vida para redimirse y ¡ofrarse de su error y pecado, así, comprendiendo que únicamente ofrecen garantías como gobernantes, aquellos que, según José Antonio Primo de Rivera, el mártir, "quieren menos palabrería liberal y más respeto a la libertad profunda del hombre, porque sólo se respeta la libertad del hombre cuando se le estima, como nosotros le estima mos, portador de valores eternos; cuando se le estima cuerpo y alma, que es capaz de salvarse y de condenarse; sólo cuando al hombre se le considera así, se puede decir que se respeta de veras su libertad y más toda vía si esta libertad se conjuga, como nosotros pretendemos, en un sistema de autoridad, de jerarquía y de orden".

MIGUEL ANGEL REVELLO.

EL TERROR SOVIETICO

(Viene de la 3a pág.)

campos de España, millares de jóvenes mueren y vencen contra él. En Rusia, calladamente, millones de personas sufren día a día el rigor salvaje de sus consecuencias. Emprendamos nosotros la gran ofensiva: con las armas de la verdad y de la justicia, con nuestra idea cristiana de la vida, oponiendo frente a cada una de sus negaciones, la intensa realidad de nuestras afirmaciones católicas: la familia, el individuo, la patria, Dios; y, frente a su odio incontenible, la inagotable caridad y justicia de Cristo. Pero luchemos, luchemos sin desmayo, sin cesar, sin un segundo de desfallecimiento, incansablemente, siempre.

M. JIMENEZ QUILEZ

INSTITUTO DE ESTUDIOS SUPERIORES

CURSO 1938

Se utilizan actualmente la preparación de todos los programas de los profesores para abrir el período de la inscripción de alumnos y resolver la apertura de los cursos, cuya nómina completa daremos a conocer dentro de pocos días, así como del éxito de conferencias a realizarse en el presente año.

LA CLASE DE GRAMATICA HISTORICA ESPAÑOLA

(Sus fundamentos)

De acuerdo con lo anunciado en oportunidad se lleva a conocimiento de los interesados que la clase inaugural del cursillo, a cargo del Prof. Dr. Adolfo Berro García, tendrá lugar el 19 del corriente, a las 18.15 horas, en el Instituto Normal, Cuareim 175, continuando todos los martes a la hora indicada.

ALFOMBRAS

EL MEJOR SURTIDO

SIBILS & Cía.

18 de Julio 1030

U. T. E. 82252

"ALEMANIA"

Ha llegado hasta nuestra mesa de trabajo el Nº 11 de "Alemania", publicación del Comité Nacional para el fomento del turismo en Alemania y que trae una rapiosa información sobre la actividad germánica, con notas gráficas del momento y sobre varias cuestiones y la campaña germanófica.

MARTIN KONIGSBERG y Cía.

Fábrica Nacional de máquinas ortopédicas e hidráulicas. Se hacen plantillas ortopédicas a medida a cargo y prescripción médica

SE REVIELVE LOS PIES GRATUITAMENTE

La mayoría de los pies deformados, son curables por tratamiento de ejercicios "MAR - KON"

Cuareim, 1517. — U. T. E. 85305

MALA REAL INGLESA

ROYAL MAIL LINE LIMITED

PROXIMAS SALIDAS DE MONTEVIDEO

Para el Brasil, Canarias, Madeira, Lisboa, España, Francia e Inglaterra, de acuerdo con sus itinerarios

"HIGHLAND PATRIOT" ..... 15 Abril
"ARLANZA" ..... 26 Abril
"HIGHLAND MONARCH" ..... 29 Abril
"ALCANTARA" (13 días a Europa) 7 Mayo
"HIGHLAND CHIEFTAIN" ..... 13 Mayo
"ALMANZORA" ..... 25 Mayo
"HIGHLAND PRINCESS" ..... 27 Mayo
"ASTURIAS" (13 días a Europa) . 4 Junio

Agentes: MACLEAN & STAPLEDON S. A.

U. T. E., 8.25.10 ..... FLETES
U. T. E., 8.63.82 ..... PASAJES
U. T. E., 8.60.42 ..... MARITIMAS

317 — CERRITO — 319

ACEITE MANZANARES

EXTRAFINO PURO DE OLIVA Y DE LA PRIMERA PRESION — CIEN POR CIEN DE OLIVA — ENVASADO EN ORIGEN — GRAN RENDIMIENTO — EXQUISITO SABOR PARA SEMANA SANTA:

BACALAO-MERLUZA, ... KILO 0.65
GARBANZAS ESPAÑOLAS, Fuente Sauco a $ 0.65 el KILO

Una lata de conserva de pescados, mariscos, aves o fiambres, de calidad y fresca, contribuye a resolverle el problema de la alimentación de estos días. Si usted espera visitas, o piensa ir en excursión al campo, nada mejor que proveerse de algunas latas de CONSERVAS del gran surtido que le ofrecemos a continuación, RECIEN RECIBIDAS:

ACEITUNAS "Manzanilla", lata de 1 kilo	$ 0.85
" " " de 2 "	$ 1.55
" " " de 4 "	$ 2.50
ALMEJAS en aceite lata 200 grs.	$ 0.55
" " " " 400 grs.	$ 0.90
ANCHOAS saladas, Españolas, lata de 1/2 kilo	$ 0.65
" " " " 1 "	$ 0.95
" " " " 2 "	$ 1.95
" " Mar del Plata, lata de 2 kilos	$ 1.10
" " " " 1 "	$ 0.50
" de Curbera, tatita	$ 0.35
" filets, en aceite, "Cedeira" o "Portanet", lata de 1.650 kilgs.	$ 5.50
" en pasta, pomo grande	$ 0.40
" " " " chico .	$ 0.30
ANGULAS en aceite, lata chica	$ 0.55
" " grande	$ 1.65
ARVEJAS al natural " 400 grs.	$ 0.28
ARROZ CAROLINA, kilo	$ 0.15
" " 10 kilos	$ 1.10
" Glacé " kilo.....	$ 0.16
ATUN "ALEO" lata 125 gramos	$ 0.25
" "Miau" " 220 "	$ 0.45
" "P. de Oriente" 400 "	$ 0.88
AZAFRAN "Hontilla", sobre grande	$ 0.65
BACALAO - MERLUZA, especialidad	$ 0.65
sin espinas, kilo	$ 1.00
BERBERECHOS en aceite, lata de 200 gramos	$ 0.45
BERBERECHOS en aceite, lata de 400 gramos	$ 0.50
BERBERECHOS al natural, lata de 200 gramos	$ 0.45
BERBERECHOS al natural, lata de 400 gramos	$ 0.85
CALAMARES rellenos en aceite, lata 220 gramos	$ 0.55
CALAMARES rellenos en aceite, lata 450 gramos	$ 1.35
CALAMARES simples, en su tinta, lata de 200 gramos	$ 0.45
CALAMARES simples, en su tinta, lata 400 gramos	$ 0.85
CALAMARES simples, en su tinta, lata 280 gramos	$ 0.60
CALAMARES simples en tomate, lata 250 gramos	$ 0.70
CANGREJO, lata de 200 gramos ..	$ 0.40
CIRUELAS de CALIFORNIA, kilo...	$ 0.40
" " " " Especiales	$ 0.60
CHAUCHAS "Swift", lata 470 grs.	$ 0.23
DATILES "PINATE" kilo	$ 1.25
DULCE BATATA, Brasilero, lata ..	$ 0.20
DULCE MEMBRILLO, lata chica ..	$ 0.27
" " " grande	$ 0.65
" " " "Swift" lata gran.	$ 0.95
DURAZNOS EN ALMIBAR, lata 1 k.	$ 0.31
GARBANZAS FUENTE SAUCO, kilo	$ 0.65
HONGOS EN ACEITE, Italianos ...	$ 1.05
JAMON COCIDO "ANGLO" lata 1 k.	$ 1.14
LANGOSTA "HORTON" lata	$ 1.25
" " " grande	$ 2.25
MEJILLONES en aceite, lata	$ 0.30
" " " " 400 grs.	$ 0.50
" " Curbera 400 grs.	$ 0.95
MERLUZA - BACALAO importada, k	$ 0.65
MORRONES, lata grande $ 0 50 y	$ 0.55
OSTRAS "Dumoar", lata	$ 0.75
PERDICES, lata 2 aves	$ 0.42
PAVITA Trufada, lata grande	$ 0.65
SALMON ROSADO, lata	$ 0.90
SARDINAS ESPAÑOLAS, "Golden Beauty", sin espinas	$ 0.26
SARDINAS ESPAÑOLAS "CEDEIRA", sin espinas	$ 0.42
SARDINAS ESPAÑOLAS "CURBERA", 110 gramos	$ 0.23
SARDINAS ESPAÑOLAS "CURBERA", 200 gramos	$ 0.25
SARDINAS ESPAÑOLAS "CURBERA", 400 gramos	$ 0.55
SARDINAS ESPAÑOLAS "CURBERA", 1000 gramos	$ 1.35

AL INTERIOR REMITIMOS ENCOMIENDAS CONTRA REEMBOLSO

Además, YERBA MATE de Curitiyba, la mejor que se produce, en elegantes paquetes de 1 kilo, $ 0.30, envasados en origen y BALDES de 5 kilos, a $ 1.35 — TE "Richmond", en paquetes de 227 gramos, $ 0.70, de 454 gramos, $ 1.35 y por kilo $ 2.65. En latas, envasadas en origen, "Westminster", grande $ 1.70 y chicas, $ 0.45.

CASA CENTRAL: URUGUAY 1104 esq. Paraguay. — SUCURSALES; 25 de Mayo 480; Soriano 783; Soriano 1306; Rivera 2060; Comercio 2215; Av. 8 de Octubre 3760; Mercado Modelo y José L. Terra 2227. — TELEFONOS 8-38-31 y 8-38-32.

NOTA: NUESTRAS 9 CASAS PERMANECERAN ABIERTAS TODA LA SEMANA.

MANZANARES LDA. — Importadores y Detallistas

Casa Soler SECCION SEÑORAS NOVEDADES DE ESTACION

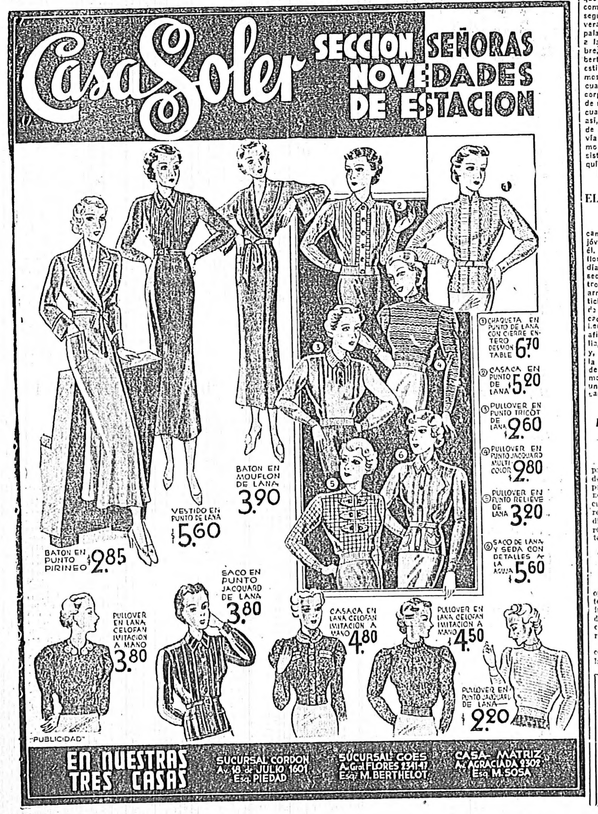

EN NUESTRAS TRES CASAS

SUCURSAL CORDON Av. 18 de JULIO 1601 Esq. PIEDAD

SUCURSAL COES Av. 18 de JULIO 1601 Esq. FLORES EXIST. Esq. M. BERTHELOT

CASA MATRIZ Av. AGRACIADA 1502 Esq. MOSCOSO

Marcial Toupet & Cie

PARIS 57 Boulv. de Strasbourg

COLONIA 916

BUENOS AIRES Córdoba, 857.

HEMOS INICIADO LA EXPOSICIÓN Y VENTA DEL SURTIDO DE TELAS, NOVEDADES, FANTASIAS, CARTERAS, ETC. RECIBIDO PARA LAS ESTACIONES DE OTOÑO E INVIERNO

INTRODUCTORES DE LOS CHAMPAGNES: HENRI ABELÉ, de Reims

SOURIRE DE REIMS. — GRANDE MARQUE IMPERIALE

El Clásico "América" provocará una nota único-social de interesantes contornos

ESTA TARDE EN MAROÑAS —

Con el Clásico "América" comienza, se llevará a cabo esta tarde en el Hipódromo de Maroñas una reunión muy interesante, la cual dado el enorme entusiasmo que ha logrado despertar en nuestra ciudad, concentrará en Maroñas un público de primera categoría. En el palco de los socios, tanto por parte de la norte, la sobresaliente de la sociedad, se hará cita un núcleo de damitas conocidas, por lo que presentará un aspecto muy lucido.

CUMPLEAÑOS —

Muy saludada por sus relaciones se vió ayer la señora María González Villarzas, que cumplió años.

—La señorita Marina Rodríguez que ayer festejó su cumpleaños, se vió rodeada de un número de sus amistades, lo que nos da una reunión muy lucida.

Hoy cumple años la señora Ana Gil Obrien de Rosati.

—La señorita Carmen Carril Pita, que hoy cumple años, se vió muy agasajada por sus amistades.

—Cumple años hoy la señorita Patty Alcorta Seremini.

—Con motivo de festejar hoy su cumpleaños, la señorita Elma Fedrazoza Cortinas reunió en su casa a un grupo de amigas.

CORA RISSO PLATERO CROSTA DE ORLCA —

Ayer de tarde tuvo lugar, en el estudio particular de Monseñor Aragone, la bendición de la boda de la señorita Martha Crosta de Olex con el señor Juan Luis Risso Platero, ceremonia ésta que presenció un núcleo de parientes y amistades íntimas de los novios.

Como padrinos actuaron la señorita María C. Crosta, de honor, y el señor Juan Luis Risso.

En el acto civil, que tuvo lugar en las últimas horas de la mañana, en la residencia de la familia de la novia, actuaron de testigos, por parte de la novia, los señores Horacio E. Crosta, José Miguel de Olex, Dr. Rafael Galliussi, Dr. Gil Cabrera, Octavio J. Hiseo y Carlos de Olex, y por el novio, los señores Alvaro J. Risso, Rodolfo Platero Fino, Octavio Risso, Hernán Ferber, Julio C. Crosta y César Alvarez Aguirre.

EN HONOR DEL DR. JOSE M. CANTILO Y SEÑORA —

Con motivo de la venida del Dr. José M. Cantilo, nuevo ministro de Relaciones Exteriores de la Argentina, que llegará a ésta el 15, el Dr. José Espalter le obsequiará un almuerzo el sábado 16, y al mismo tiempo un grupo de damas de elementos de nuestra sociedad ofrecerá un almuerzo a la esposa del Canciller. En Estancia Martínez Chas de Cantilo, en el Golf Club, que pondrá en evidencia su simpatía por este distinguido matrimonio cuenta en nuestro ambiente. Asistirán a esta demostración: secretarios de la Embajada Argentina: Hugo Bunge Gorriño y señora, Raúl Aranda Lavaye y señora, Ricardo Batiz y señora, Dr. Eduardo Bunge y señora, Dr. Juan J. Amézaga y señora, Dr. Leonel Aguirre y señora, Dr. Hugo Antuña y señora, Juan C. Vidiella y señora, doctor Carlos Zumarán Arocena y señora, Américo Calamet y señora, Alvaro Riera y señora, Dr. Adolfo Valle Jouanis y señora, Federico Schlüper y señora, Elizardo Dufs y señora, Eduardo Salterain Herrera y señora, Carmen Cuestas de Nery, Corina E. de Suarlela Guarch, Mario Dupont Acuñar, Antonio Benítez y señora, Dr. Mateo Marques Castro y señora, Felipe Montero y señora, José Irazoa y señora, Rodolfo Fonseca y señora, Franck Hughes y señora, Luis Pérez Butler y señora, Dr. Rodolfo Filtol, Dr. Guillermo Wilson, Javier Alvarez Moulid y señora, Antonio Seré y señora, Enrique Real de Azúa y señora, Germán Roaren Berdeji, Emilia Mosquera de Martínez Chavarría, José Castroteno, Emilio Milloy y señora, Benjamín Capurro y señora; se nos pide advirtamos a las personas que desean adherirse a esta demostración pueden hacerlo en el Golf Club antes del viernes 15 Dr. Cantilo, deseando del almuerzo que le ofrecerá el Dr. Espalter conocer" el Golf Club para sus saludos los amigos que obsequian a su esposa, dando en la ocasión a una nota gratísima.

NACIMIENTOS —

El hogar de los esposos Vallcorba Muzio se ha visto alegrado con la llegada de un hermoso varón.

En el hogar de los señores Laurentes Lazarte-Montalto Cardozo ha nacido una hermosa niña que llevará por nombre Zulmira.

ENLACES —

Pérez Molea-Lavagnini Iturralde.

Dió lugar a una nota auspiciosa y lucida la bendición del enlace de la señorita Dijanna Lavagnini Iturralde con el señor Carlos Pérez Molea, efectuado ayer de tarde en la iglesia de N Señora del Carmen (Cordón).

Como padrinos actuaron en ella la señora Amalia M. de Pérez y el Sr. Alfredo Marfetán.

En el acto civil, firmaron de testigos, por parte de la novia, los señores Enrique Spengemberg, contador Oscar Pérez, escribano Felipe A. Casar y Alfredo Valdez, y por el novio, los señores doctor Miguel E. Pouvesle, escribano Juan Pablo Lavagnini, Celestino Díez San Juan y Julio Pablo Damonte.

Bartsantini - Scheletto

Ayer se llevó a cabo el enlace de la señorita María Scheletto con el Dr. Juan Carlos Bartsantini.

La ceremonia religiosa fué bendecida por Monseñor Antonio M Barbieri.

En el acto civil actuaron de testigos, por parte de la novia, el Ingeniero Carmelo Cabrera y los señores Juan Gambaretto, Francisco Rebagliatti, Ulardiliano Montes y Enrique Barsantini, y por parte del novio, el doctor Juan César Nuevo Fournier, doctor Efisio Barbieri, doctor José Maria Olea y el señor Juan Luis Risso Platero, ceremonia ésta que presenció un núcleo de parientes y amistades íntimas de los novios.

Como padrinos actuaron la señorita María C. Crosta, de honor, y el señor Juan Luis Risso.

En el acto civil, que tuvo lugar en las últimas horas de la mañana, en la residencia de la familia de la novia, actuaron de testigos, por parte de la novia, los señores Horacio E. Crosta, José Miguel de Olea, Dr. Rafael Galliussi, Dr. Gil Cabrera, Octavio J. Hiseo y Carlos de Olea, y por el novio, los señores Alvaro J. Risso, Rodolfo Platero Fino, Octavio Risso, Hernán Ferber, Julio C. Crosta y César Alvarez Aguirre.

Srta. Dijnana Lavagnini Iturralde, cuyo enlace con el Sr. Carlos Pérez Molea se realizó ayer de tarde en la iglesia del Cordón

Peluffo - Linari Etchebarne

Ayer se efectuó, en la mayor intimidad, el enlace de la señorita Martha Linari Etchebarne con el señor Darwin Peluffo Telisso.

La ceremonia religiosa, como el acto civil se realizaron en la casa de la familia de la gentil novia.

Carballo - Padín

En el día de ayer se llevó a cabo la unión matrimonial de la señorita Dijnana Lavagnini Iturralde con el señor Carlos Pérez Molea, efectuado ayer de tarde en la iglesia de N Señora del Carmen (Cordón).

Como padrinos actuaron en ella la señora Amalia M. de Pérez y el Sr. Alfredo Marfetán.

En el acto civil, firmaron de testigos, por parte de la novia, los señores Enrique Spengemberg, contador Oscar Pérez, escribano Felipe A. Casar y Alfredo Valdez, y por el novio, los señores doctor Miguel E. Pouvesle, escribano Juan Pablo Lavagnini, Celestino Díez San Juan y Julio Pablo Damonte.

Bartsantini - Scheletto

Ayer se llevó a cabo el enlace de la señorita María Scheletto con el Dr. Juan Carlos Bartsantini.

La ceremonia religiosa fué bendecida por Monseñor Antonio M Barbieri.

En el acto civil actuaron de testigos, por parte de la novia, el Ingeniero Carmelo Cabrera y los señores Juan Gambaretto, Francisco Rebagliatti, Ulardiliano Montes y Enrique Barsantini, y por parte del novio, el doctor Juan César Nuevo Fournier, doctor Efisio Barbieri, doctor José Maria Olea y el señor Juan Luis Risso Platero, ceremonia ésta que presenció un núcleo de parientes y amistades íntimas de los novios.

Como padrinos actuaron en ella la señorita María C. Crosta, de honor, y el señor Juan Luis Risso.

En el acto civil, que tuvo lugar en las últimas horas de la mañana, en la residencia de la familia de la novia, actuaron de testigos, por parte de la novia, los señores Horacio E. Crosta, José Miguel de Olea, Dr. Rafael Galliussi, Dr. Gil Cabrera, Octavio J. Hiseo y Carlos de Olea, y por el novio, los señores Alvaro J. Risso, Rodolfo Platero Fino, Octavio Risso, Hernán Ferber, Julio C. Crosta y César Alvarez Aguirre.

Peluffo Fábregas - Cajarville

Ayer tuvo lugar el enlace de la señorita Martha Peluffo Fábregas con el señor Juan Luis Cajarville, ceremonia ésta que presenció un núcleo de parientes y amistades íntimas de los novios.

Como padrinos actuaron la señorita Martha Linari Etchebarne de Peluffo, madrina, y el señor Darwin Peluffo Telisso, padrino.

Ayer se realizó el enlace de la señorita Chichi Caputro Romay con el señor Luis A. Lavagna.

La ceremonia religiosa se efectuó en la iglesia de Nuestra Señora de Lourdes, habiendo sido apadrinada por la señora Sara R. de Caputro y el señor Ricardo Lavagna.

De testigos en el acto civil actuaron, por parte de la novia, la señorita Dora Bottari y los señores Andrés Huarte, Juan Lavaze, Gualberto Romay, y por el novio, los señores Italo Barlocco, Héctor A. Caputro, Enrique Oli y Emilio Lavagna.

Peluffo Fábregas - Cajarville

Ayer tuvo lugar el enlace de la señorita Martha Peluffo Fábregas con el señor Juan Luis Cajarville, ceremonia ésta que presenció un núcleo de parientes y amistades íntimas de los novios.

Como padrinos actuaron la señorita Martha Linari Etchebarne de Peluffo, madrina, y el señor Darwin Peluffo Telisso, padrino.

Ayer se efectuó, en la mayor intimidad, el enlace de la señorita Martha Linari Etchebarne con el señor Darwin Peluffo Telisso.

La ceremonia religiosa, como el acto civil se realizaron en la casa de la familia de la gentil novia.

Carballo - Padín

En el día de ayer se llevó a cabo la unión matrimonial de la señorita Dijnana Lavagnini Iturralde con el señor Carlos Pérez Molea, efectuado ayer de tarde en la iglesia de N Señora del Carmen (Cordón).

Como padrinos actuaron en ella la señora Amalia M. de Pérez y el Sr. Alfredo Marfetán.

En el acto civil, firmaron de testigos, por parte de la novia, los señores Enrique Spengemberg, contador Oscar Pérez, escribano Felipe A. Casar y Alfredo Valdez, y por el novio, los señores doctor Miguel E. Pouvesle, escribano Juan Pablo Lavagnini, Celestino Díez San Juan y Julio Pablo Damonte.

Barsantini - Scheletto

Ayer se llevó a cabo el enlace de la señorita María Scheletto con el Dr. Juan Carlos Bartsantini.

La ceremonia religiosa fué bendecida por Monseñor Antonio M Barbieri.

En el acto civil actuaron de testigos, por parte de la novia, el Ingeniero Carmelo Cabrera y los señores Juan Gambaretto, Francisco Rebagliatti, Ulardiliano Montes y Enrique Barsantini, y por parte del novio, el doctor Juan César Nuevo Fournier, doctor Efisio Barbieri, doctor José Maria Olea y el señor Juan Luis Risso Platero, ceremonia ésta que presenció un núcleo de parientes y amistades íntimas de los novios.

Como padrinos actuaron en ella la señorita María C. Crosta, de honor, y el señor Juan Luis Risso.

En el acto civil, que tuvo lugar en las últimas horas de la mañana, en la residencia de la familia de la novia, actuaron de testigos, por parte de la novia, los señores Horacio E. Crosta, José Miguel de Olea, Dr. Rafael Galliussi, Dr. Gil Cabrera, Octavio J. Hiseo y Carlos de Olea, y por el novio, los señores Alvaro J. Risso, Rodolfo Platero Fino, Octavio Risso, Hernán Ferber, Julio C. Crosta y César Alvarez Aguirre.

Instituto de Gimnasia, Masajes y Fisioterapia "SUECIA"

HABILITADO POR EL MINISTERIO DE S. PUBLICA GIMNASIA ORTOPEDICA Y RESPIRATORIA, para corregir distintos defectos: pecho hundido, espalda, curvada, abdomen saliente, etc.

Clases especiales para modelar el cuerpo y reformar la silueta

SOLICITE INFORMES: U.T.E., 46109; MEDANOS Nº 1434, entre Colonia y Arredes

"CASA CANADELL BATLLE"

CONVENCION 1434

U. T. E. 8-33-36

PLEGADOS, BORDADOS, CORTINAS, LENCERIA

(VEA MODELOS)

TODDY

El niñito con fe, su camino perla vida.

TODDY

EL ALIMENTO de GRANDES y PEQUEÑOS

YOGHURT Chaplole

INSUSTITUIBLE REGULADOR INTESTINAL INSUPERABLE

PIDALO A SU LECHERO O POR TELEFONO 4-68-8-1

PUBLICIDAD

En Castillo

LUNES, MARTES y MIERCOLES 3 DIAS DE GRANDES OFERTAS

Duveline Cachemir de Meyer rico tejido de lana semi grueso, para vestidos y tapados livianos, todos los colores de actualidad incluso negro, el metro $ 4.80

SOMBRERO en fieltro legítimo con modernos adornos, modelo

DE LA CAPITAL

BASILICA METROPOLITANA
(Tacuarí esq. Sarandí)

Domingo de Ramos. — A las 9 1/2 m.: Bendición de los Ramos, Misa de Pontífical (Canto de la Pasión). — A las 6 p. m.: Rosario, Sermón, Beso de Pie, Excmo. Sr. Arzobispo, Monseñor Dr. D. Juan Francisco Aragone y Bendición Mayor.

Lunes y Martes Santo. — A las 5 1/2 p. m.: Vía-Crucis, Corona Dolorosa y Bendición Menor.

Miércoles Santo. — A las 6 p. m.: Maitines y Laudes cantados.

Jueves Santo. — A las 8 a. m.: Misa de Pontifical y Comunión del Clero, Seminario Arquidiocesano, Archicofradía del Santísimo, Guardia de Honor, Congregaciones y demás Hermandades. — A las 6 p. m.: Maitines y Laudes cantados. — A las 7 p. m.: Sermón de Institución por el Rdo. P. Emilio Prado, SS.

Hora Santa. — De 10 a 11 p. m.: Se hará el plateo ejercicio de la Hora Santa, predicará el Rdo. P. Hermil, Sr. Arcobispo, Mons. Dr. D. Juan D. Aragone.

Viernes Santo. — A las 8 a. m.: Oficios y Adoración de la Santa Cruz. — A las 2 p. m.: Sermón de las Siete Palabras, que predicará el Sr. Pbro. D. Luis E. de Santiago, Secretario General del Arzobispado. — A las 6 p. m.: Maitines y Laudes cantados y Sermón de Soledad, por el Rdo. P. Gabino Pazos, SS.

Sábado Santo. — A las 8 a. m.: Oficios, Bendición de la pila bautismal y Misa de Gloria. — A las 6 p. m.: Rosario y Bendición menor.

Domingo de Resurrección. — A las 10 a. m.: Misa de Pontifical y Bendición Papal, que impartirá el Excmo. Sr. Arzobispo.

Todos los fieles que habiendo confesado y comulgado, hicieren acto de devoción durante la Bendición y rezaren según las intenciones del Santo Pontífice, pueden lucrar indulgencias plenarias.

A las 6 p. m.: Rosario, Sermón por el Excmo. Sr. Arzobispo y Bendición solemne.

N. B. — En los cultos enumerados, celebrará el Excmo. Señor Arzobispo Mons. Dr. D. Juan F. Aragone.

PARROQUIA DE SAN FRANCISCO DE ASIS (Cerrito y Solís)

Domingo de Ramos. — A las 8 y 9 m.: Bendición de Ramos y ramos, Misa solemne y canto de la Pasión. A las 17 y 20: Rosario y sermón.

Martes Santo. — A las 17 y 20: Bendición de Ramos y Procesión de la Cruz a cuestas que conducirá el Pbro. Rdo. Dr. D. José Chiappe Pedro.

Miércoles Santo. — A las 20: Rezo de la Corona Dolorosa, Maitines y Laudes.

Jueves Santo. — A las 8: Misa solemne y comunión general. Procesión al monumento. A las 20: Rezo del Oficio de Tinieblas y Sermón de Institución por el Pbro. Arcadio González Díaz.

Viernes Santo. — A las 8 m.: Oficios y Adoración de la Santa Cruz. — A las 20: Oficio de Tinieblas, Sermón de Dolores.

Viernes santo. — A las 8 de mañana: Oficios. — A la 1 de la tarde: Sermón de las Siete Palabras. — A las 20: Vía Crucis y Sermón de Soledad. Av. Agüadas, Nicaragua, Minas Venezuela y Adoración de la Reliquia. — A las 24: Misa de Gloria.

Sábado Santo. — A las 8 m.: Misa solemne. — Procesión Monumental. — A las 17: Misa de Gloria. — A las 20: Maitines y Laudes.

Viernes santo. — A las 8 m.: Oficios y Adoración de la Santa Cruz. — A las 20: Oficio de Tinieblas y Sermón de Soledad. Los sermones estarán a cargo del Pbro. Dr. Juan C. Fiorito.

Sábado Santo. — A las 8 y 15: Oficios, Bendición de la pila bautismal y Misa de Gloria.

Domingo de Resurrección. — A las 10: Misa de Pontifical y Bendición Papal, que impartirá el Excmo. Sr. Arzobispo.

Lunes Santo. — Desde las 6:00: Cada media hora se dará la Comunión. — A las 10: Misa solemne y Apertura del Sepulcro. — A las 17: Vía crucis. — A las 18: Misa cantada y Bendición solemne.

Martes Santo. — Por la mañana: Misa a las 7 y 12. — Por la tarde a las 6: Corona Dolorosa y Vía Crucis.

Miércoles Santo. — Por la mañana: Misa a las 7 y 12. — Por la tarde a las 6: Maitines y Laudes cantados.

Jueves Santo. — A las 8 a. m.: Misa solemne y Comunión de las Congregaciones e Instituciones establecidas en la Parroquia y fieles en general. Procesión al Monumento. — Durante el día se turnarán las Congregaciones y Centros de Jóvenes para velar al Santísimo. — Por la tarde, a las 6: Maitines y Laudes cantados y Sermón de Institución por el el M. R. Padre Aquiles Cavalani.

Viernes Santo. — A las 8 m.: Oficios, Canto de la Pasión, Adoración de la Cruz, Procesión y Misa de Presantificados. — Por la tarde a las 2 y 1/2: Sermón de las Siete Palabras. Terminado el Sermón Solemne Vía Crucis pública.

Sábado Santo. — A las 8 a. m.: Bendición del Fuego, Lecturas de las Profecías, Bendición de la Pila Bautismal y Misa de Gloria. — A las 6 de la tarde: Rezo del S. Rosario. Preces en honor de Jesús resucitado y bendición.

Domingo de Resurrección. — A las 7: Misa de Comunión General. — A las 8 y 1/2: Misa de los Niños. A las 10: Misa solemne cantada. — Por la tarde a las 6: Santo Rosario, Sermón y Bendición Mayor con el Santísimo Sacramento.

IGLESIA DEL SAGRADO CORAZON (PP. JESUITAS)
(SOLIS 165)

Jueves Santo. — De mañana: A las 8, Misa solemne, comunión, procesión al Monumento. De tarde: a las 6, sermón de Institución por el R. P. Joaquín Santillana, S. J. (La Iglesia se cierra durante el sermón).

Viernes Santo. — De mañana: a las 8, oficios solemnes, adoración de la Cruz. De tarde: a la 1, sermón de las Siete Palabras por el P. Ernesto Penrea, S. J.; a las 6, Vía Crucis y sermón de Soledad, por el R. P. Juan Brusa, S. J.

PARROQUIA DE LA INMACULADA CONCEPCION (PASO DEL MOLINO)

Domingo de Ramos. — A las 9 y 20 a. m.: Bendición de ramos y misa solemne. A las 7 y 20 p. m.: Rosario, sermón y bendición.

Miércoles Santo. — A las 7 y 30 p. m.: Maitines y Laudes.

Jueves Santo. — A las 8 a. m.: Misa solemne y comunión general de las Congregaciones Marianas Católicas y demás fieles. A las 7 p. m.: Maitines y Laudes cantados.

Viernes Santo — A las 8 a. m.: Oficios de la mañana. A la 1 p. m.: Sermón de las Siete Palabras. A las 7 p. m.: Maitines y Laudes cantados.

Sábado Santo. — A las 8 a. m.: Oficios de la mañana: Bendición de la Pila Bautismal y misa de Gloria.

Domingo de Resurrección. — A las 9 y 20 a. m.: Misa solemne. A las 7 y 20 p. m.: Rosario, sermón de Resurrección y Bendición solemne.

Advertencias. — 1º Los sermones de Institución, Siete Palabras y Soledad están a cargo del R. P. José María Montserrat, de los Padres Maristas. — 2º Se pide a los fieles colaboren contribuir a sufragar los gastos de la Semana Santa enviando al establecimiento al Cura Párroco sus generosas donaciones.

PARROQUIA DE LOS SANTOS APOSTOLES. (Pedro Pico 225. (Larrañaga 2862)

Domingo de Ramos. — A las 7.30: Bendición y Distribución de Ramos y Misa de Comunión. — Misas a las 8.30 y 9.30.

A las 9 de la tarde. Rosario y Bendición.

Lunes Santo. — A las 8 horas Misa de Comunión General, Procesión al Monumento. Adoración al S. S. Sacramento del Altar, durante el día.

Viernes Santo. — A las 8: Misa de los Presantificados. — A las 6 de la tarde: Sermón de la Pasión, Solemne Bendición y Rezo del nuevo Vía Crucis.

Sábado Santo. — A las 7 empezará la Bendición del Fuego. Canto del Exultet, Profecías, Bendición de la Pila Bautismal. Letanías y Misa solemne de Gloria.

Domingo de Pascua y todos los domingos. — Misas a las 7.30, 9 (para niños) y 10 horas. — A las 6 de la tarde: Rosario y Bendición.

PARROQUIA DE SAN PABLO (Maroñas) (Padres Agustinos)

Domingo de Ramos. — Por la los Ramos.

Martes y Miércoles Santo. — Misas a las 8: Bendición. Por la tarde a las 6: Rosario y Ejercicio del Vía Crucis.

Jueves Santo. — Por la mañana a las 8: Misa solemne y Comunión General y a continuación de la Misa Procesión con el Santísimo Sacramento. — Por la tarde a las 4.30: Oficio de Tinieblas. A las 5: Hora Santa. A las 8: Sermón de Institución y a continuación Cánticos de Pasión.

Viernes Santo. — Por la mañana: A las 8: Oficios y Procesión con S. D. M. desde el Monumento al altar. — Por la tarde a las 6 el Ejercicio del Santo Vía Crucis predicado. Canto del Miércoles y del "Stabat Mater".

Sábado Santo. — Por la mañana a las 8: Oficios. Misa solemne de Gloria. Por la tarde a las 6: Rosario. Exposición y canto del "Regina Coeli".

Domingo de Resurrección. — Misa a las 8, 9 y 10. — La Misa de S. Sermón de Resurrección.

PARROQUIA DE SAN JUAN BAUTISTA (Pesitas)

Domingo de Ramos (10 de abril). — Misas: 6 1/2, 7 1/2 y 11 a. m. (Misa cantada en los días festivos). — A las 9: Bendición de los Ramos y Misa solemne. — A las 7 1/2 p. m.: Rosario, cánticos, Sermón, Procesión y Bendición Mayor con el Santísimo.

Lunes y Martes Santo. — A las 17 de abril). — Misas: 6 1/2, 7 1/2 y 11 a. m. — A las 18: Exposición del Santísimo Sacramento. — A las 20: Rosario, cánticos, Sermón, Procesión y Bendición solemne con S. D. M.

Miércoles Santo. — A las 8: Misa de comunión general con sermón cantado en sufragio de los religiosos difuntos de la Orden Antoniana. — A las 20: Misa Mariana (Congregación de las B.B. P.P. Misioneros Marianistas en esta República); a las 9, misa rezada.

Jueves Santo. — A las 7 y 20: Misa en pro de los blanchecinos de nuestra Obra misionera. A las 8 y 20: Misa de comunión general y Pascual para todas las Congregaciones Instituidas en esta Iglesia y demás fieles. Procesión de la santa misión para la Colonia. Acto seguido, Función de Monumento, Procesión Eucarística de Su Divina Majestad en el mismo. A las 15 horas: LAVATORIO DE LOS PIES. Terminado este acto, se harán las visitas a los Monumentos. A las 20 y 20: Vísperas solemnes, Vía Crucis y Sermón.

Viernes Santo. — A las 8 y 30: Misa de Presantificatoria. A las 9 horas: adoración de la Santa Cruz. Procesión y Función de la Sepultura, sermón de Soledad y letanías cantadas de la Pasión.

Sábado Santo. — A las 8 y a las 8 y 20, misas rezadas de comunión general; a continuación, Oficio de la Pasa. A las 21 horas, misa solemne de Resurrección y Gloria, procesión en el interior del templo y distribución de las flores.

Domingo de Pascua de Resurrección. — Misas a las 8 y a las 10.

COLEGIO DE LA DIVINA PROVIDENCIA (La Teja)

Domingo de Ramos. — 6: Misa con lectura de la pasión; 7: Misa; 8: Misa con Bendición de Ramos; 9 y 20: Procesión de Ramos. Solemne misa cantada por el Rdo. P. Dr. D. José C. Frefre, cura párroco de la Teja. Canto de la Pasión.

Miércoles Santo. — 5 y 20 de la noche: Solemne Vía Crucis.

Jueves Santo. — 8 y 30: Solemne Misa de Institución Cantada. Procesión al Monumento; 7 y 30: Sermón de Institución por el Rdo. P. Pbro. D. Juan Bonifacio.

Viernes Santo. — 7 y 30: Misa Pruse Sanctificatorum. Procesión al Monumento. Demudación de los Altares. Adoración de la Cruz; 2 de la tarde: Sermón de Pasión por el Rvdo. P. Pbro. Pablo Pittini; 5 y 20: Vía Crucis. Solemne Vía Crucis. Sermón de Soledad por el Rvdo. P. Pbro. Pedro Pina.

Sábado Santo. — 8 y 30: Bendición del Fuego. Bendición de la Pila Bautismal. Misa de Gloria. Por la tarde confesiones.

Domingo de Resurrección. — 6: Misa; 7: Misa de Resurrección; Comunión de las Hijas de María y de las Damas de Misa Auxiliadoras; 8 y 30: Misa Solemne. Comunión General. Coro Pedro Alberto, conferencia de San Vicente de Paul de Cabotiere, Conferencia de San Vicente de Paul de Señoras, Comunión de Santísima Sacramento, y Compañía de San Luis Gonzaga; 8 y 30 de la noche: Sermón de Resurrección y Bendición por el Rvdo. P. Pbro. Dr. D. José C. Frefre.

PARROQUIA DE NUESTRA SEÑORA DE LOS DOLORES
(Tierra Santa)

Domingo de Ramos. — A las 10. Bendición de Ramos. Procesión y Misa solemne. — A las 17 tarde a la hora 16: Ejercicio vespertino y Bendición Menor.

Lunes y martes. — A las 6 y 14 de la tarde: Maitines y Laudes cantados a continuación Vía Crucis.

Jueves Santo. — A las 9 de la mañana: Misa solemne y Comunión general de la Comunidad, Acción Católica V. O. T. de San Francisco, Guardia de Honor, Hijas de María, Pía Unión de San Antonio, Cruzada Eucarística, niños de la Catequesis y demás fieles. Procesión y Exposición de Jesús Sacramentado en el Monumento.

A las 6 y 14 de la tarde: Maitines y Laudes. — A las 7: Sermón de Institución por el R. P. Limo de San José, O. C. D.

Hora Santa. — A las 9 tendrá lugar el plateo ejercicio de la Hora Santa. A esto acto se invita particularmente a la Guardia de Honor, Pía Unión de San Antonio e Hijas de María para velar el Santísimo Sacramento.

Viernes Santo. — Por la mañana a la hora 8: Oficios solemnes y Adoración de la Santa Cruz. — Por la tarde a la hora 14: Sermón de las Siete Palabras por el R. P. Lorenzo de San Joaquín, Prior de los Padres Carmelitas. — A la hora 6 y 14: Maitines y Laudes cantados. — A la hora 7: Vía Crucis y Sermón de Soledad por el R. P. Limo de San José.

Sábado Santo. — De mañana: a las 7 y 20, bendición de fuego y oficios del día; a las 9, misa solemne, en la que se será la Sagrada Comunión.

Domingo de Pascua. — De tarde, a las 6: Exposición, rosario, sermón por el R. P. Antonio Barión, S. J., bendición y reserva.

IGLESIA DE NUESTRA SEÑORA DE LOURDES
(GAYSANDU Y CIUDADELA)

Domingo de Ramos. — Bendición de Ramos en la misa de 7. Misas a las 7, 8, 9, 9 y 30 y 10 y 30.

Jueves Santo. — A las 5: misa cantada. A las 6 p. m.: sermón de Institución por el R. P. Bernardino de Buenos Aires, Capuchino.

Sábado Santo. — A las 5: fun ciones de ritos y misa de Gloria

Domingo de Pascua. — Misas a las 7, 8, 9 y 30, y 10 y 30.

IGLESIA SAN JOSE DE LA VISITACION
(CANELONES Y CHICUY)

Domingo de Ramos. — A las 7 y 45. Bendición de Ramos.

Miércoles Santo. — A las 16 horas: Maitines de los Redoblados.

Jueves Santo. — A las 7 y 30: misa solemne y procesión al Monumento. A las 16 horas: Maitines de los Redoblados. A las 21 y 30: Hora Santa, predicada por el R. P. Juan Altabaustre, S. J.

Viernes Santo. — A las 7 y 30: Oficios de la mañana. A la 1 y 30: sermón de las Siete Palabras por el R. P. Ramón Pernán Gez, O. F. A. A las 16: Maitines de las Reliquias.

Sábado Santo. — A las 16: Reunión de los Guardias de Honor para la toma de la Lanzada.

Sábado Santo. — A las 6 y 30: bendición del fuego. Profecías. Misa de Gloria.

Domingo de Resurrección. — A las 6 y 30: Primera misa. A las 8, misa de comunión general con cantos. A las 10 y 30: misa para los niños. A las 17 horas: rosario, letanías y bendición con el Santísimo Sacramento.

IGLESIA DE LA SAGRADA FAMILIA
(CAPILLA JACKSON, LARRAÑAGA Y SANTA CARIDAD)

Domingo de Ramos. — Misa de costumbre, bendición y distribución de los ramos en la misa de las 8.

Jueves Santo. — A las 5, misa

lemne Misa de Institución Cantada. Procesión al Monumento; 7 y 30: Sermón de Institución por el Rdo. P. Pbro. D. Juan Bonifacio.

Viernes Santo. — 7 y 30: Misa Pruse Sanctificatorum. Procesión al Monumento. Demudación de los Altares. Adoración de la Cruz; 2 de la tarde: Sermón de Pasión por el Rvdo. P. Pbro. Pablo Pittini; 5 y 20: Vía Crucis. Solemne Vía Crucis. Sermón de Soledad por el Rvdo. P. Pbro. Pedro Pina.

Sábado Santo. — 8 y 30: Bendición del Fuego. Bendición de la Pila Bautismal. Misa de Gloria. Por la tarde confesiones.

Domingo de Resurrección. — 6: Misa; 7: Misa de Resurrección; Comunión de las Hijas de María y de las Damas de Misa Auxiliadoras; 8 y 30: Misa Solemne. Comunión General. Coro Pedro Alberto, conferencia de San Vicente de Paul de Cabotiere, Conferencia de San Vicente de Paul de Señoras, Comunión de Santísima Sacramento, y Compañía de San Luis Gonzaga; 8 y 30 de la noche: Sermón de Resurrección y Bendición por el Rvdo. P. Pbro. Dr. D. José C. Frefre.

PARROQUIA DE NUESTRA SEÑORA DE LOS DOLORES
(Tierra Santa)

Domingo de Ramos. — A las 10. Bendición de Ramos. Procesión y Misa solemne. — A las 17 tarde a la hora 16: Ejercicio vespertino y Bendición Menor.

Lunes y martes. — A las 6 y 14 de la tarde: Maitines y Laudes cantados a continuación Vía Crucis.

Jueves Santo. — A las 9 de la mañana: Misa solemne y Comunión general de la Comunidad, Acción Católica V. O. T. de San Francisco, Guardia de Honor, Hijas de María, Pía Unión de San Antonio, Cruzada Eucarística, niños de la Catequesis y demás fieles. Procesión y Exposición de Jesús Sacramentado en el Monumento.

A las 6 y 14 de la tarde: Maitines y Laudes. — A las 7: Sermón de Institución por el R. P. Limo de San José, O. C. D.

Hora Santa. — A las 9 tendrá lugar el plateo ejercicio de la Hora Santa. A esto acto se invita particularmente a la Guardia de Honor, Pía Unión de San Antonio e Hijas de María para velar el Santísimo Sacramento.

Viernes Santo. — Por la mañana a la hora 8: Oficios solemnes y Adoración de la Santa Cruz. — Por la tarde a la hora 14: Sermón de las Siete Palabras por el R. P. Lorenzo de San Joaquín, Prior de los Padres Carmelitas. — A la hora 6 y 14: Maitines y Laudes cantados. — A la hora 7: Vía Crucis y Sermón de Soledad por el R. P. Limo de San José.

Sábado Santo. — De mañana: a las 7 y 20, bendición de fuego y oficios del día; a las 9, misa solemne, en la que se será la Sagrada Comunión.

Domingo de Pascua. — De tarde, a las 6: Exposición, rosario, sermón por el R. P. Antonio Barión, S. J., bendición y reserva.

IGLESIA DE NUESTRA SEÑORA DE LOURDES
(GAYSANDU Y CIUDADELA)

Domingo de Ramos. — Bendición de Ramos en la misa de 7. Misas a las 7, 8, 9, 9 y 30 y 10 y 30.

Jueves Santo. — A las 5: misa cantada. A las 6 p. m.: sermón de Institución por el R. P. Bernardino de Buenos Aires, Capuchino.

Sábado Santo. — A las 5: funciones de ritos y misa de Gloria

Domingo de Pascua. — Misas a las 7, 8, 9 y 30, y 10 y 30.

IGLESIA SAN JOSE DE LA VISITACION
(CANELONES Y CHICUY)

Domingo de Ramos. — A las 7 y 45. Bendición de Ramos.

Miércoles Santo. — A las 16 horas: Maitines de los Redoblados.

Jueves Santo. — A las 7 y 30: misa solemne y procesión al Monumento. A las 16 horas: Maitines de los Redoblados. A las 21 y 30: Hora Santa, predicada por el R. P. Juan Altabaustre, S. J.

Viernes Santo. — A las 7 y 30: Oficios de la mañana. A la 1 y 30: sermón de las Siete Palabras por el R. P. Ramón Pernán Gez, O. F. A. A las 16: Maitines de las Reliquias.

Sábado Santo. — A las 16: Reunión de los Guardias de Honor para la toma de la Lanzada.

Sábado Santo. — A las 6 y 30: bendición del fuego. Profecías. Misa de Gloria.

Domingo de Resurrección. — A las 6 y 30: Primera misa. A las 8, misa de comunión general con cantos. A las 10 y 30: misa para los niños. A las 17 horas: rosario, letanías y bendición con el Santísimo Sacramento.

IGLESIA DE MARIA AUXILIADORA
(MERCEDES Y GABOTO)

Domingo de Ramos. — A las 6, 7, 8, 9 y 11 misas rezadas. A las 10: solemne bendición de Ramos, misa solemne. Canto de la Pasión.

Lunes Santo. — A las 18: Piadoso ejercicio del Vía Crucis.

Martes Santo. — A las 18: Piadoso ejercicio del Vía Crucis.

Miércoles Santo. — A las 18: Oficio de Tinieblas. Vía Crucis.

Jueves Santo. — A las 7 y 30: Misa solemne y comunión general. Procesión al Monumento. A las 18: Oficio de Tinieblas. Sermón Institución por el R. P. Roberto Pérez, S. S. A las 21: Solemne ejercicio de la Hora Santa.

Viernes Santo. — A las 7 y 30: Oficios de la mañana. Canto de la Pasión. Adoración de la Santa Cruz. A las 14: Sermón de las Siete Palabras, por el R. P. José R. Porta, S. S. Vía Crucis solemne. A las 18: Oficio de Tinieblas. Sermón de Soledad, por el R. P. Bernardo Hoz, S. S.

Sábado Santo. — A las 7 y 30: Oficios de la mañana. Bendición del fuego. Canto del LXULTET y de las PROFECIAS. Misa de Gloria. Desde las 16, habrá ejercicios para confesar. Pedimos a las personas que deseen hacerlo, no lo dejen para el domingo. A las 18: Rosario, letanías. Bendición solemne con S. D. M.

Domingo de Resurrección. — A las 6, 7, 8, 10 y 11 misas rezadas. A la 9: misa solemne. A las 17 y 20: rosario, letanías, sermón de Resurrección, por el R. P. Jacinto Cerrato, S. S., y bendición con S. D. M.

IGLESIA DE SAN JOSE DE LA MONTAÑA
(AVDA. COOPER Nº 2263. CARRASCO)

Domingo de Ramos. — A las 8 y 30: bendición de los ramos; que se repartirán a los fieles, en cada misa y en la de las 10 y 30.

Jueves Santo. — A las 10 y 30: misa solemne, en la que se dará la comunión a los fieles, y después se llevará el Santísimo en procesión al Monumento.

La vela al Santísimo. — Durante el día, la harán personas piadosas, que se alistan días antes para sedular la hora que corresponda.

Jueves Santo. — A las 5 de la tarde, se cantarán con toda solemnidad el oficio de Tinieblas, y a las 5 y 30 p. m. empezará la Hora Santa, por el R. P. Contarazio.

Viernes Santo. — A las 9 y 30: Adoración de la Santa Cruz, procesión al Santísimo y Misa Presantificatoria. A las 4 p. m.: Ejercicio del Vía Crucis, cantado, y plática sobre la soledad de la Virgen Dolorosa. — NOTA: Durante todo el día, ritual eucarístico de la Santa Cruz estará expuesta y se dará adorar a los fieles.

Sábado Santo. — A las 10 a. m.: Misa solemne de Gloria.

El día de Pascua, y todos los días festivos: misas a las 8 y 10 y 30 a. m.

PARROQUIA DE LA INMACULADA CONCEPCION (PANDO)

Domingo de Ramos. — A las 9 y 30 a. m.: Bendición de ramos y misa solemne. A las 7 y 30 p. m.: Rosario, sermón y bendición.

Miércoles Santo. — A las 7 y 30 p. m.: Maitines y Laudes.

Jueves Santo. — A las 8 a. m.: Misa solemne y comunión general de las Congregaciones Marianas Católicas y demás fieles. A las 7 p. m.: Maitines y Laudes cantados.

Viernes Santo — A las 8 a. m.: Oficios de la mañana. A la 1 p. m.: Sermón de las Siete Palabras. A las 7 p. m.: Maitines y Laudes cantados.

Sábado Santo. — A las 8 a. m.: Oficios de la mañana: Bendición de la Pila Bautismal y misa de Gloria.

Domingo de Resurrección. — A las 9 y 30 a. m.: Misa solemne. A las 7 y 30 p. m.: Rosario, sermón de Resurrección y Bendición solemne.

Advertencias. — 1º Los sermones de Institución, Siete Palabras y Soledad están a cargo del R. P. José María Montserrat, de los Padres Maristas. — 2º Se pide a los fieles colaboren contribuir a sufragar los gastos de la Semana Santa enviando al establecimiento al Cura Párroco sus generosas donaciones.

PARROQUIA DE LOS SANTOS APOSTOLES. (Pedro Pico 225. (Larrañaga 2862)

Domingo de Ramos. — A las 7.30: Bendición y Distribución de Ramos y Misa de Comunión. — Misas a las 8.30 y 9.30.

A las 9 de la tarde. Rosario y Bendición.

Lunes Santo. — A las 8 horas Misa de Comunión General, Procesión al Monumento. Adoración al S. S. Sacramento del Altar, durante el día.

Viernes Santo. — A las 8: Misa de los Presantificados. — A las 6 de la tarde: Sermón de la Pasión, Solemne Bendición y Rezo del nuevo Vía Crucis.

Sábado Santo. — A las 7 empezará la Bendición del Fuego. Canto del Exultet, Profecías, Bendición de la Pila Bautismal. Letanías y Misa solemne de Gloria.

Domingo de Pascua y todos los domingos. — Misas a las 7.30, 9 (para niños) y 10 horas. — A las 6 de la tarde: Rosario y Bendición.

PARROQUIA DE SAN PABLO (Maroñas) (Padres Agustinos)

Domingo de Ramos. — Por la los Ramos.

Martes y Miércoles Santo. — Misas a las 8: Bendición. Por la tarde a las 6: Rosario y Ejercicio del Vía Crucis.

Jueves Santo. — Por la mañana a las 8: Misa solemne y Comunión General y a continuación de la Misa Procesión con el Santísimo Sacramento. — Por la tarde a las 4.30: Oficio de Tinieblas. A las 5: Hora Santa. A las 8: Sermón de Institución y a continuación Cánticos de Pasión.

Viernes Santo. — Por la mañana: A las 8: Oficios y Procesión con S. D. M. desde el Monumento al altar. — Por la tarde a las 6 el Ejercicio del Santo Vía Crucis predicado. Canto del Miércoles y del "Stabat Mater".

Sábado Santo. — Por la mañana a las 8: Oficios. Misa solemne de Gloria. Por la tarde a las 6: Rosario. Exposición y canto del "Regina Coeli".

Domingo de Resurrección. — Misa a las 8, 9 y 10. — La Misa de S. Sermón de Resurrección.

PARROQUIA DE SAN JUAN BAUTISTA (Pesitas)

Domingo de Ramos (10 de abril). — Misas: 6 1/2, 7 1/2 y 11 a. m. (Misa cantada en los días festivos). — A las 9: Bendición de los Ramos y Misa solemne. — A las 7 1/2 p. m.: Rosario, cánticos, Sermón, Procesión y Bendición Mayor con el Santísimo.

Lunes y Martes Santo. — A las 17 de abril). — Misas: 6 1/2, 7 1/2 y 11 a. m. — A las 18: Exposición del Santísimo Sacramento. — A las 20: Rosario, cánticos, Sermón, Procesión y Bendición solemne con S. D. M.

Miércoles Santo. — A las 8: Misa de comunión general con sermón cantado en sufragio de los religiosos difuntos de la Orden Antoniana. — A las 20: Misa Mariana (Congregación de las B.B. P.P. Misioneros Marianistas en esta República); a las 9, misa rezada.

Jueves Santo. — A las 7 y 30: misa en pro de los blanchecinos de nuestra Obra misionera. A las 8 y 20: misa de comunión general y Pascual para todas las Congregaciones Instituidas en esta Iglesia y demás fieles. Procesión de la santa misión para la Colonia. Acto seguido, Función de Monumento, Procesión Eucarística de Su Divina Majestad en el mismo. A las 15 horas: LAVATORIO DE LOS PIES. Terminado este acto, se harán las visitas a los Monumentos. A las 20 y 20: Vísperas solemnes, Vía Crucis y Sermón.

Viernes Santo. — A las 8 y 30: Misa de Presantificatoria. A las 9 horas: adoración de la Santa Cruz. Procesión y Función de la Sepultura, sermón de Soledad y letanías cantadas de la Pasión.

Sábado Santo. — A las 8 y a las 8 y 20, misas rezadas de comunión general; a continuación, Oficio de la Pasa. A las 21 horas, misa solemne de Resurrección y Gloria, procesión en el interior del templo y distribución de las flores.

Domingo de Pascua de Resurrección. — Misas a las 8 y a las 10.

COLEGIO DE LA DIVINA PROVIDENCIA (La Teja)

Domingo de Ramos. — 6: Misa con lectura de la pasión; 7: Misa; 8: Misa con Bendición de Ramos; 9 y 20: Procesión de Ramos. Solemne misa cantada por el Rvdo. P. Dr. D. José C. Frefre, cura párroco de la Teja. Canto de la Pasión.

Miércoles Santo. — 5 y 20 de la noche: Solemne Vía Crucis.

Jueves Santo. — 8 y 30: Solemne Misa de Institución Cantada. Procesión al Monumento; 7 y 30: Sermón de Institución por el Rvdo. P. Pbro. D. Juan Bonifacio.

Viernes Santo. — 7 y 30: Misa Pruse Sanctificatorum. Procesión al Monumento. Demudación de los Altares. Adoración de la Cruz; 2 de la tarde: Sermón de Pasión por el Rvdo. P. Pbro. Pablo Pittini; 5 y 20: Vía Crucis. Solemne Vía Crucis. Sermón de Soledad por el Rvdo. P. Pbro. Pedro Pina.

Sábado Santo. — 8 y 30: Bendición del Fuego. Bendición de la Pila Bautismal. Misa de Gloria. Por la tarde confesiones.

Domingo de Resurrección. — 6: Misa; 7: Misa de Resurrección; Comunión de las Hijas de María y de las Damas de Misa Auxiliadoras; 8 y 30: Misa Solemne. Comunión General. Coro Pedro Alberto, conferencia de San Vicente de Paul de Cabotiere, Conferencia de San Vicente de Paul de Señoras, Comunión de Santísima Sacramento, y Compañía de San Luis Gonzaga; 8 y 30 de la noche: Sermón de Resurrección y Bendición por el Rvdo. P. Pbro. Dr. D. José C. Frefre.

PARROQUIA DE NUESTRA SEÑORA DE LOS DOLORES
(Tierra Santa)

Domingo de Ramos. — A las 10. Bendición de Ramos. Procesión y Misa solemne. — A las 17 tarde a la hora 16: Ejercicio vespertino y Bendición Menor.

Lunes y martes. — A las 6 y 14 de la tarde: Maitines y Laudes cantados a continuación Vía Crucis.

Jueves Santo. — A las 9 de la mañana: Misa solemne y Comunión general de la Comunidad, Acción Católica V. O. T. de San Francisco, Guardia de Honor, Hijas de María, Pía Unión de San Antonio, Cruzada Eucarística, niños de la Catequesis y demás fieles. Procesión y Exposición de Jesús Sacramentado en el Monumento.

A las 6 y 14 de la tarde: Maitines y Laudes. — A las 7: Sermón de Institución por el R. P. Limo de San José, O. C. D.

Hora Santa. — A las 9 tendrá lugar el plateo ejercicio de la Hora Santa. A esto acto se invita particularmente a la Guardia de Honor, Pía Unión de San Antonio e Hijas de María para velar el Santísimo Sacramento.

Viernes Santo. — Por la mañana a la hora 8: Oficios solemnes y Adoración de la Santa Cruz. — Por la tarde a la hora 14: Sermón de las Siete Palabras por el R. P. Lorenzo de San Joaquín, Prior de los Padres Carmelitas. — A la hora 6 y 14: Maitines y Laudes cantados. — A la hora 7: Vía Crucis y Sermón de Soledad por el R. P. Limo de San José.

Sábado Santo. — De mañana: a las 7 y 20, bendición de fuego y oficios del día; a las 9, misa solemne, en la que se será la Sagrada Comunión.

Domingo de Pascua. — De tarde, a las 6: Exposición, rosario, sermón por el R. P. Antonio Barión, S. J., bendición y reserva.

IGLESIA DE NUESTRA SEÑORA DE LOURDES
(GAYSANDU Y CIUDADELA)

Domingo de Ramos. — Bendición de Ramos en la misa de 7. Misas a las 7, 8, 9, 9 y 30 y 10 y 30.

Jueves Santo. — A las 5: misa cantada. A las 6 p. m.: sermón de Institución por el R. P. Bernardino de Buenos Aires, Capuchino.

Sábado Santo. — A las 5: funciones de ritos y misa de Gloria

Domingo de Pascua. — Misas a las 7, 8, 9 y 30, y 10 y 30.

IGLESIA SAN JOSE DE LA VISITACION
(CANELONES Y CHICUY)

Domingo de Ramos. — A las 7 y 45. Bendición de Ramos.

Miércoles Santo. — A las 16 horas: Maitines de los Redoblados.

Jueves Santo. — A las 7 y 30: misa solemne y procesión al Monumento. A las 16 horas: Maitines de los Redoblados. A las 21 y 30: Hora Santa, predicada por el R. P. Juan Altabaustre, S. J.

Viernes Santo. — A las 7 y 30: Oficios de la mañana. A la 1 y 30: sermón de las Siete Palabras por el R. P. Ramón Pernán Gez, O. F. A. A las 16: Maitines de las Reliquias.

Sábado Santo. — A las 16: Reunión de los Guardias de Honor para la toma de la Lanzada.

Sábado Santo. — A las 6 y 30: bendición del fuego. Profecías. Misa de Gloria.

Domingo de Resurrección. — A las 6 y 30: Primera misa. A las 8, misa de comunión general con cantos. A las 10 y 30: misa para los niños. A las 17 horas: rosario, letanías y bendición con el Santísimo Sacramento.

IGLESIA DE MARIA AUXILIADORA
(MERCEDES Y GABOTO)

Domingo de Ramos. — A las 6, 7, 8, 9 y 11 misas rezadas. A las 10: solemne bendición de Ramos, misa solemne. Canto de la Pasión.

Lunes Santo. — A las 18: Piadoso ejercicio del Vía Crucis.

Martes Santo. — A las 18: Piadoso ejercicio del Vía Crucis.

Miércoles Santo. — A las 18: Oficio de Tinieblas. Vía Crucis.

Jueves Santo. — A las 7 y 30: Misa solemne y comunión general. Procesión al Monumento. A las 18: Oficio de Tinieblas. Sermón Institución por el R. P. Roberto Pérez, S. S. A las 21: Solemne ejercicio de la Hora Santa.

Viernes Santo. — A las 7 y 30: Oficios de la mañana. Canto de la Pasión. Adoración de la Santa Cruz. A las 14: Sermón de las Siete Palabras, por el R. P. José R. Porta, S. S. Vía Crucis solemne. A las 18: Oficio de Tinieblas. Sermón de Soledad, por el R. P. Bernardo Hoz, S. S.

Sábado Santo. — A las 7 y 30: Oficios de la mañana. Bendición del fuego. Canto del LXULTET y de las PROFECIAS. Misa de Gloria. Desde las 16, habrá ejercicios para confesar. Pedimos a las personas que deseen hacerl

Con la dignidad de la "Misa Solemne", inauguró el Sodre su temporada de conciertos

CON CALUROSOS APLAUSOS FUE ACOGIDA LA VERSION OFRECIDA EN EL ESTUDIO AUDITORIO

Un público numeroso, aunque no lo bastante como para constituir el "lleno" que era dable esperar tras las sucesivas prórrogas sufridas, inauguró ayer el Sodre su temporada de conciertos, ofreciendo su corona estable la monumental obra de Beethoven, "Misa Solemne".

Claramente que no corresponde, en el breve espacio de una simple nota periodística, realizar el análisis de esta difícil, compleja y grandiosa producción; ni el solo señalar la sublimidad de algunos de sus pasajes, nota sobresaliente del hondo espíritu que la anima, reafirmación de la fe y canto de profundo agradecimiento de un alma dilecta a su Creador. Digamos solo del elevado tono lírico de su gloria, de la neta y rotunda afirmación de fe de su Credo, de la dulzura de su Benedictus y todo el profundo dramatismo encerrado en las notas de Agnus Dei, en modo especial del último decir de su ruego "expresado en el Dona Nobis Pacem, anhelo de paz tanto exterior cuanto interior, intimo, subjetivo, de angustia por que es perfecta tranquilidad en el total renunciamiento, puro contento a pesar de la constante y siempre actual lucha de la propia nada y de la propia imperfección; paz del espíritu que descaba el cordial Amen en los últimos años de su gloriosa vida."

Y todo esto fué, no cabe duda, noblemente expresado en el concierto que nos fué dable gustar en la tarde de ayer. Si bien no se entró recogiendo con entera firmeza, todo el conjunto de la fuga, pasaje sumamente difícil, se logró en forma muy meritoria hasta llegar al Gloria en excelsis, que constituyó el más alto momento de la obra, de toda la audición, y que cabe, señalar en estricta justicia la notable labor desplegada por la coral del Sodre que adquirió por lo extraordinaria justeza de tonos sus voces y por el constante altísimo nivel en que mantuvo todo su actuación. De una manera especial, el conjunto de bajos acionó con una precisión realmente admirable y una muy agradable sonoridad. Merece, pues, el maestro Dente, elogios sin reservas por haber logrado de sus dirigidos una interpretación de muy alta categoría conceptual interpretativa.

En cuanto a los solistas, si bien mantuvieron dente en un plano discreto, no correspondió decir de ellos lo mismo que hemos manifestado respecto a los anteriores. Si exceptuamos a Víctor Damiani— solamente expresivo, como siempre— en verdad que los restantes no empastan con la calidad de voz, timbre y volúmen adecuados a la propia naturaleza de la obra. Ni nuestro ánimo criticar, ni mucho menos, hacer interpretativa de las solistas aludidas, porque como lo hemos anotado ya, mantuvieronse a una altura discreta en su trabajo; solo deseamos observar el claro desnivel existente entre sus componentes, y de un modo notable el tenor, cuyo timbre y poco volúmen de voz— aparte su interpretación un tanto "apresiliza" por momentos — no armonizan con la demás.

La orquesta, muy bien conducida por el maestro Baldi, acompañó eficazmente la labor de solistas y coro. Logró en las partes de la obra que le ofrecía ocasión de un más relevante brillo orquestal, impresionar eficazmente, correspondiéndonos hacer destacar la brillante fuga de la parte final del Gloria, ejecutada expuesta con acierto, principalmente, a la firme, al par que fácil batuta de su director. El concertino de la orquesta, Juan Fabbri, logró mantener muy bien el largo y difícil pasaje extendido a la lado del violín obligado, que constituye el acierto y exhibe el positivo determinante de su arte, al mantenerse tomando a cos efecto. — Se completa la nota de excelencia para que se ha venido manteniendo en el estudio de la obra, con la labor de los coros de Bach y Leonardo Sachs, cuyo Sabatis Ma 1616, con sus 1.1 y 1.2 publicación en la nos ofrecieron los efectos de la fuga de la 1.1 de septiembre de 1924. — Montevideo, 1.1 — Antonio y Jos. de Marqués Vaeza.

CASA QUINTA DE SALUD

Dr. Rafael E. Rodríguez y Dra. M. Inés Alustiza

Para convalecientes y nerviosos. Cuna de alistamiento, reposo, clima y psiterapia, toxemias, neurastenias, insuficiencias glandulares, etc.

Asistencia familiar. Avda. Agracieda, 4113. — Teléfono Automático 33-35-47. — Consultorio en Avenida General San Martín, 3493 y 3495.

MARION MATTHAUES INICIARA LA TEMPORADA DE CONCIERTOS IRIBERRI EN EL SOLIS

La organización de Conciertos Iriberri, que presentara este año, como en anteriores, actividades artísticas en el Solís, ha encomendado a la dirección de esta sala que la temporada de sus conciertos y recitales ha de iniciarse en el mes en curso, con la actuación de la famosa cantante alemana Marion Matthaues, una de las más bellas voces y de las más auténticas intérpretes con que cuenta el arte lírico en Europa. Aunque la fecha de debut de Marion Matthaues en Montevideo no ha sido todavía fijada, se sabe que quedará comprendida en la segunda quincena del mes que corre.

"CAPRICHOS DEL CORAZON"

ESTRENO DEL "REX" Y DEL "ARIEL"

DE WARNER BROS. — DIRECCION DE CASY ROBINSON. — CON LESLIE HOWARD Y BETTE DAVIS. — CALIDAD. — DIRECCION MORAL: ESCABROSA.

Cary Holm — un director que no comedia, es el autor de este excelente film de Warner Bros. Aproximémonos a esperar que se trata de una obra correcta y sin faltas «graves» en su aspecto estético y en antagonismo, por cuanto el mismo juicio no pode-

LA VIDA EN EL MAR Y EN EL RIO

REVISTA MARITIMA

Hemos recibido el N.o 417 de revista Marítima que trae varios artículos e interesante material sobre las actividades del momento marítimo y portuario.

HOY LLEGA EL OCEANIA

De Trieste y después de hoy la motonave «Italia» «Oceanía», que saldrá el 20 del corriente, de Montevideo, pasará por Buenos Aires en cuanto termine.

VAPORES EN RADIO

Africa Maru, Amazonia, Alsina, Antonio Diffino, Arabia Maru, Argentina Maru, Atlanta, Augustus, Avia Star, Cap Arcona, Conte Grande, Dunster Grange, Elpidia, Empire Ouzis, General San Martín, Flight Lord Brigade, Highlands, Ibera, La Plata Maru, Mariola, Mayo, Mendoza, Massilia, Montevideo Maru, Monte Olivia, Monte Rosa, Mosquito, Nigeria Maru, Oceania, Orzaba, Orduna, Rio Jachal, Rio Maru, Santa Magdalena, Principessa Giovanna, Principessa Mafalda, Pulaski, Santa Cruz, Santa Inez, Santa María, Santa Rita, Sirius, Sta. Fe, Sta. Cruz, Virgilio, Western Prince, Western World.

SOUTHERN CROSS

El martes temprano llegará de Nueva York y escalas el vapor «Santa Cruz» «Southern Cross», el cual trae pasajeros, carga y correspondencia para ambas orillas del Plata.

MANIOBRAS DE LA ESCUADRA ARGENTINA

El Ministerio de Marina del vecino país ha formulado el nuevo programa de adiestramiento de la flota argentina.

A este objeto, el miércoles abandonarán Puerto Belgrano, las naves de la división acorazada. En el «Moreno» ejerbola su insignia el comandante de la escuadra, contralmirante José Guisasola, y esa unidad va al mando del capitán de navío Ramón A. Pech y el «Rivadavia» al

Te presenta a mi novio . P. Tilón ..... E.
10 mamás para un bebé P. Tres anclados en Paris T. Tumulto ..... E.
Una tormenta sin nubes P. Un drama en los Alpes . P. Intrepid Marriot ..... E.
Víctimas del destino ... P. Vcabiwber ..... E.
Yo traicioné ..... P.

Gran Venta Aniversario

SOMBREROS DE FIELTRINA, MOD. SENTADORES, BIEN BONITOS, OFRECE LOS ULTIMAS NOVEDADES, DESDE 1.50

BOINAS VASCAS FABRICACION FRANCESA, 45 COLORES, 0.75

PULL-OVERS DE PURA LANA, ELEGANTE MODELO EN TODOS COLORES 2.35

CAMISON DE DERSEY ALG. Y SEDA, EN TODOS LOS COLORES MUY ABRIGADO 2.95

GUANTE MOD. EXCLUSIVO EN FINA PIEL DE CORDERO EN NEGRO AZUL Y MARRON 2.25

GUANTE MOD. ANIVERSARIO CONFECCIONADO EN CABRITILLA COLOR NEGRO, AZUL Y MARRON 1.75

TRAJES VESTIDOS CASACAS, PULL-OVERS

OFRECEMOS UN NOTABLE SURTIDO EN MODELOS Y COLORES DE ACTUALIDAD.

CARTERA DE GAMUZA COLORES DE MODA, FINO CIERRE DOBLE FORRO DE SEDA 3.90

SOUTIEN DE ENCAJE DE SEDA 0.38

EL HIMNO MOD. EN CUERO 2.95

PARAGUAS DE SEDA CON BONITOS PUÑOS FANTASIA 12 VARILLAS REFORZADAS 3.90

FAJA SUPER-LAXIC, LARGO 38 CTM. 2.75

TIPO ANIVERSARIO, SEDA, LARGO 40 CTMS. 1.95

TRAJE DE PUNTO CON DE CASACA Y POLLERA MODELO MUY ELEGANTE EN TODOS COLORES Y TALLES 3.95

"PUBLICIDAD"

Para tu toilette de invierno Sedas Lanas Fantasías

Casa Novelty

PRESENTA: los tejidos de alta calidad y el colorido exclusivo

JULIO H. y OBES 1338 ENTRE 18 DE JULIO Y SAN JOSE

AVISOS JUDICIALES

EDICTO. — Por disposición del señor Juez de Paz de la 16a. sección de Montevideo se hace saber que se ha iniciado la apertura de la sucesión de don Carlos Carlos Ferrando, fallecido en la ciudad de Montevideo, y que los herederos conocidos, a fin de que comparezcan a hacer valer sus derechos, en el término de 30 días, bajo apercibimiento de que no tuvieren por por derechos. — Montevideo, marzo 28 de 1938. — Carlos Petit García de Zúñiga, secretario de Paz.

872-v.a13.

EDICTO. — Por mandato del señor Juez Letrado Nacional de Hacienda y de lo Contencioso Administrativo de Segundo Turno, doctor Jaime Gaspotti, dictado en los estatutados: "Municipio de Montevideo (Propiedad del inmueble Padrón N.o 20.002, Cerro)" (113) se emplaza a poseedor, o a quien tuviere como tenedor, o dueño, o dueño vigente de la calle Patria entre Nicaragua y Magallanes, a que se presente a hacer valer su título particular o enfeudal a la expropiación de dicho inmueble al bien referenciado; si no se presentare dentro de los quince días en los mencionados autos; si así lo hiciere, se le citará a juicio previo de la tentativa de conciliación. Todo dentro del término de noventa días y bajo apercibimiento de ley. Y para su publicación, se expide el presente edicto. — Montevideo, marzo 31 de 1938. — G. Harsh Mutes, secretario.

Orden 1616-vabrilll.

EDICTO. — Por mandato del Sr. Juez L. de 1a. Instancia en lo Civil de 3er. Turno, doctor Eduardo J. Jauff Abella, se hace saber que este ante Juzgado, en los procesos sido el siguiente escrito: Señor Juez Letrado de Primer Turno: Antonio Diffino, por cesión de Ferrando, Antonio Diffino, vecino de Montevideo, quien gozó del beneficio de pobreza, ante Juzgado comparezco y digo: Que vengo a promover la sucesión de mi hermano, quienes gozan del mismo beneficio, y que se cite por edictos que se publicarán en el Diario Oficial y en el Diario Matutino. Se trata de una propiedad rústica inscripta en Registro de Montevideo, sin titulo ya perdido por el tiempo. Ante el Juzgado pido: Que se tenga por iniciado el juicio de sucesión de mi hermano, Antonio Lamas, actuario adjunto.

Antonio Lamas, actuario adjunto.

874-v.a13.

VENTA DE CARNICERIA

A los efectos de la ley del 26 de septiembre de 1934 hago saber al comercio y al público que el Matías Bressman notifica venta de su carnicería, ubicada en la calle de la Vía de Ríos, departamento de Canelones, cuyas que operará en el mismo ramo de carnicería, tronco establecimiento de la Vía de los

MASCAGNI DEFENDERA NUESTRO PRONOSTICO EN EL PREMIO CLASICO AMERICA

HIPODROMO DE MAROÑAS

Competidores, montas y chances para la reunión de hoy

1.a CARRERA. — PREMIO MENINO (1933). — 1.600 METROS

1 ALCAZAR . .	58	(No corre)	
2 PRETENCIOSO .	58	A. Avero	2 Ee rival
3 EL COPETON .	57,55	D. T. aGrela	3 El enemigo
4 DIVERTIDO. .	57	(No corre)	4 —
5 HURACAN . .	57	(No corre)	5 —
6 TALET . . .	54	B. Monteyru	6 N. candidato
7 SINFONICO. .	54	(No corre	7 —
8 CINTARAZO .	54	J. Velázquez	8 Hay mejores
9 MATRERO . .	54,53	A. J. Marsilla	9 Para placé
10 WELL MADE .	54	(No corre	10 —
11 BEGUEN . .	54	(No corre	11 —

2.a CARRERA. — PREMIO MACACO (1935). — 1.500 METROS

1 MY HOPE . .	57	B. Quezada	1 Form. rival
2 MALA PATA .	57	(No corre)	2 —
3 NENUFAR . .	57	J. Ausbruch	3 Puede ganar
4 CARA MIA . .	57	H. Gómez	4 N. candidato
5 JOLLY MISS .	57	A. López	5 Es difícil
6 MILOCA . . .	57,56	A. J. Marsilla	7 Vale poco
7 PANACEA . .	57	E. Novas	6 Adelanta
8 LEANIA . . .	57,54	G. Coltzo	8 Puede hacerse
9 MARLENE . .	57	A. Sosa	9 Un lance

3.a CARRERA. — PREMIO ZORZALERO (1932). — 1.200 MTS.

1 GLOTON . . .	55	A. Avero	1 N. candidato
2 OLD PARR . .	55	J. Velázquez	2 —
3 CRIOLLITO . .	55	Andrés Batista	3 Serio enemigo
4 PANAIR. . .	55	F. A. Batista	4 Muchos tiro
5 EL RAPAZ. . .	55	(No corre)	5 Es difícil
6 BUFFALO . .	55	(d) H. Gómez	6 Es fleo
7 LAGARTIJO. .	55	B. Monteyru	7 Debuta regular
8 SALGNISI . .	55	E. Novas	8 Debuta

4.a CARRERA. — PREMIO ¡SOCORRO! (1934). — 2.000 MTS.

1 BLINDADO . .	57	J. Ausbruch	1 N. candidato
2 CANDALERO. .	57	B. Quezada	2 —
3 SEÑALERO. .	57	A. López	3 Serio enemigo
4 ENREDO . . .	57,55	D. T. Garcia	4 Muchos tiro
5 DIABOLINGO. .	57	V. Vallilo	5 Es difícil
6 LLAMADOR. .	57	Andrés Batista	6 Es fleo
7 SKATING. . .	57,55	R. W. Martin	7 Serio enemigo
8 TRAGO DULCE .	57,56	A. J. Marsilla	8 Form. rival
9 DANCER EYES.	55	H. Gómez	9 Es barrera

5.a CARRERA. PREMIO REMATE. — DISTANCIA: 1.400 MTS.

1 MY JOLLY . .	56	A. Avero	1 Puede hacerse
2 QUIMERICO. .	55	B. Monteyru	2 LA sorpresa
3 ANDORNO . .	55	F. A. Batista	3 Debuta
4 FACENDEIRA. .	54	V. Vallilo	4 No nos gusta
5 PAMPA. . .	54	H. Gómez	5 N. candidato
6 ORO VIEJO. .	54	V. de Gernoche	6 Puede ganar
7 CACHETE . .	53	(Dudoso)	7 Serio enemigo
8 ENREDO . . .	53	(No corre)	8 —
9 SIGARRICO. .	52	A. López	9 Form. rival
10 OKEY . . .	49	D. Vellázquez	10 Va llevando

6.a CARRERA. — PREMIO AMERICA (CLASICO ESPECIAL). — DISTANCIA: 1.600 METROS

1 MI ACIERTO .	60	X. X.	1 Gran enemigo
2 MASCAGNI .	58	J. J. Ausbruch	2 N. candidato
3 FAPAP . . .	55	E. Novas	3 No nos gusta
4 Gral. SANDINO.	50	Fl. Tapia	4 Form. rival
5 ALCAZAR . .	49	F. A. Batista	5 Muy dedicado
6 (CAAIMBE . .	48	A. Delgado	6 Está en su tiro
7 (BORREGUITA .	47	V. Velázquez	7 Anda mucho
8 ARCON . . .	47	A. J. Marsilla	
9 ALASSIO . . .	45,47	D. T. Garcia	9 Hay mejores
10 DON CHICHO.	45	(No corre)	10 —

7.a CARRERA. — PREMIO REBELDE (1931). — 1.600 METROS

1 P. BILLET . .	57	V. de Bernoche	1 N. candidato
2 UYUNTAY . .	57	V. Iriarte	2 El enemigo
3 ALTA GRACIA .	57	H. Gómez	3 Adelanta
4 SU ALTEZA .	57	A. López	4 Puede ganar
5 BLACK BOY .	57	F. A. Batista	5 Es difícil
6 BATIDORA .	57	A. Ausbruch	6 Form. rival
7 BANQUERO. .	57,55	A. J. Marsilla	7 Puede hacerse
8 RAW . . .	57,53	G. Ribeiro	8 Anda poco
9 TRAGALDABAS	57	G. Tapia	9 Es difícil
10 8 DE OCTUBRE.	57,54	R. W. Martin	10 La sorpresa
11 IGUAPE . . .	57	A. Avero	11 Es indicado

8.a CARRERA. — PREMIO YAHOO (1936). — 1.600 METROS

1 ARNICA . .	58	B. Quezada	1 N. candidata
2 LA CHAUMIERE	57	J. Velázquez	2 Gran enemiga
3 MONTESA . .	57	Andrés aBtista	3 Puede ganar
4 CHAPERONA .	57,51	G. Coltzo	4 Puede ganar
5 GOLD. TEDDY	57	V. Iriarte	5 La sorpresa
6 PICARA . . .	57	A. Avero	6 Puede hacerse
7 SQUINZZA . .	57,53	A. Moreno	7 Es difícil
8 CANTILENA .	57,56	A. J. Marsilla	8 Muy indicada
9 BIZERTA. .	57	(Dudosa)	9 —
10 LIPONA . .	51	(No corre)	10 Puntearé

9.a CARRERA. — PREMIO MI ACIERTO (1937). — 2.300 MTS.

1 CAMPANZO . .	57	M. Tapia	1 Es indicada
2 Montparnasse .	57	V. Iriarte	2 N. candidato
3 CACHO . . .	57	J. Velázquez	3 Va con Hurac.
4 (HURACAN . .	56,51	D. T. Garcia	3 Serio enemigo
5 NASAL . . .	56	A. Gómez	5 La sorpresa
6 JOHN PERKIN .	56,53	R. W. Martin	6 Serio rival
7 CLARINETE .	56	B. Monteyru	7 Puede hacerse
8 SODALITA . .	54	A. Batista	8 Adelanta
9 CARADOSO. .	54	(No corre)	
10 ABUELITA . .	53,50	G. Ribeiro	10 Hay mejores
11 BEDOUIN . .	50	V. Vallilo	11 Es difícil
12 TREBOL . .	48,47	J. L. Vitabar	12 Es difícil

HIPODROMO DE MAROÑAS

Nuestras fórmulas para la reunión de hoy

1.a Carrera	—	TALENT . EL COPETON
2.a	»	— CARA MIA - MI HOPE
3.a	»	— GLOTON - PANAIR
4.a	»	— BLINDADO . SEÑALERO
5.a	»	— PAMPA . SIGARRICO
6.a	»	— *MASCAGNI - MI ACIERTO*
7.a	»	— PREMIER BILLET . UYANTAY
8.a	»	— ARNICA . LA CHAUMIERE
9.a	»	— MONTPARNASSE - HURACAN

EL PREMIO AMERICA

En el interesante lote que bajará a la pista para disputar el Clásico América, se destaca notablemente la chance de cinco de los participantes. Esto solo indica que presenciaremos una de esas pruebas que dejan grabados, recuerdos emocionantes.

Patemos revisar a cada cinco competidores.

MI ACIERTO, que viene a la carrera con el prestigio indiscutible de sus últimas presentaciones, dignas todas ellas de su alta calidad, será un rival poderoso, que se adignará en el derecho.

MASCAGNI, ostentando un cúmulo de victorias clásicas; la última, que aquí representa un mérito especial, pues fué conseguida sobre el competidor nombrado, será el encargado de defender nuestro prometido, que lo dinde con gran confianza después de sus anteriores performances.

En el Almoneda, Pampa

Consideramosa Pampa, que ile vará nuestro voto, un animal que hace poco bombeó al lote. Pues a lhijo de Perseus viene de producirse performances que prueban calidad discreta y buena aptitud; cosas que juntas o separadamente le fallan a sus contarios.

Qalméico, aprecialista en esta clase de pruebas, My Jolly, Oro Viejo y Sigarrico son los que pueden hacerse en cayo de trascurar o no correr al pupilo de Vignoli .

Andorno, un forastero remendado, al cambio de aires le hubiera aliviado de sus achaques, podía ser una remunerativa sorpresa.

Los perdedores, en la milla

Noc ¡resulta muy parejo el lote de perdedores que se presentarán en la milla. Creyendo que es tiempo que llegue el día de gloria a Premier Billet. El hijo de Dietitiva al no ganar aquí dolía le cerrado las puertas, Antesaite, que viene arrimando; Su Alteza, por el más que motivo y Batuque que para hoy les gusta mucho. La corpresa podría proporcionala el fingo de Octubre.

Los yeguas ganadoras

Entre las cuatro primeras de conjunto nos parece que debe buscarse la ganadora del Premio Yehoo.

Lo seleccionado, elegiremos a Arnica para darle nuestro voto. Aun cuando la punta de Bizerta no ha hecho nada del orden último, viene ejercitando en forma promisoria.

Enemigas con La Chaumiere, Montesa, Chaperona y Golden Teddy, y para un lance numeroso nos agrada Picara.

La del desupto

Nos quedamos aquí con Montpornasse.

El caballo ha venido progresando cumplido a medida y señalando performances auspiciosas.

Huracán, Campanzo, John Perkin, y Nasal, pueden cualquiera de ellos correr el triunfo, pero el no repite sus últimas carreras.

Clarinete, que tiene en su haber algunas pruebas en que se lució, está en forma proporcional a sus buenas actuaciones.

HIPODROMO DE LAS PIEDRAS

Resultados de la reunión de ayer

1.a CARRERA.

1 Don Francisco $ 12.40 y 3.70.
2 Cinchonam. $ 3.50.
3 Artemia $ 3.20.
4 Tala.
Retirados: Doradito, Charino, Ventevoo, Retoma y Estos Brujas.

2.a CARRERA.

1 El Pueblo $ 33.60 y 5.50.
2 Revivo $ 6.00.
3 Dollar $ 2.40.
4 No te Parda.
Retirados: D. C., Salvación y Ha-ta-Plan.

3.a CARRERA.

1 Casapá $ 15.90 y 7.50.
2 Facoñazo $ 4.90.
3 Margnan.
4 Llama.
Retirados: Biby y Wild Hill.

4.a CARRERA.

1 Cuarto Muerto $ 3.50.
2 Cinchonam.
3 Incrédula II.
Retirados: Solo, Margot, Peregal, No te Parda y Don Plinio.

5.a CARRERA.

1 Kerman $ 7.50 y 3.40.
2 Llevarla $ 4.50.
3 Espronera $ 12.30.
4 Buenaço.
Retirados: Sonó y Comisario.

6.a CARRERA.

1 Arazá $ 5.10 y 4.10
2 Comisario $ 3.50.
3 Sonó.
4 Numatica.
Retirados: Marito y Salvación.

7.a CARRERA.

1 Viejo Pobre $ 5.10 y 2.70.
2 Sopapo $ 3.10.
3 Intrinquilla $ 2.50.
Lotito.
Retirados: Buenazo, Ramón e ancente.

8.a CARRERA.

1 Bascapé $ 13.60 y 5.20.
2 Colonislo $ 5.20.
3 Quique $ 28.00.
4 Wild Bird.
Retirados: Arazá Pequeño, Ambino, Doña Mirth, Rebobo y Yaserá.

HIPODROMO DE SAN ISIDRO

Competidores y montas para la reunión de esta tarde

Primera carrera — premio Pigüita — 1000 metros

1 NORTERO 57, F. R. Quinteros
2 MUIÑO 57, E. Martucci
3 TOLEDANO 57 J. C. Domínguez
4 CORREPUESTO 57, J. P. Brondo
5 BOOKMOCKER 57, J. P. Arriaga
6 ANACO (c) 55, P. Lofiego
7 MILORD 55, S. di Tomaso
8 FASTNESS 55, E. Opazo

Segunda carrera — premio Knöcker — 1500 metros

1 THE ALLY 56, J. Batista
2 BETEL 56, E. Ordóñez
3 BRINDIS 56, E. D. Calleja
4 LINERO 56, L. Sparo
5 CONVOY 56, F. Galeuzzi
6 WOLFRAM 56, H. Martínez
7 LORD BYRON 56, E. Martucci
8 HIJO PIERA 56, E. Lofiego
9 ALADO 56, E. Labrador

Tercera carrera — premio Handicap — 1000 metros

1 MANGORE 63, E. Lema
2 PREVISTO 53, E. Martucci
3 TENULETO 54, E. Guerrero
4 GAITERO 52, S. Pintado
5 PALMAR 52, O. A. Nardi
6 TIMBRE 48, C. Perlía
7 TIZERON 48, H. Acosta

Cuarta carrera — 1500 metros

1 HERNANI 59, E. Martucci
2 AMBER 57, M. Martínez
3 BENGALI 56, C. Domínguez
4 TIPO RARO 52, M. Orcasta
5 POVEL 55, F. R. Quinteros
6 BOLERO 54, J. Pirlaia
7 JINGLE 55, X. X.
8 NIGGER 54, M. Acosta
9 LE MARECHAL 54, V. Lapetite
Arria
10 BUFRIDO 53, P. F. Falcón
11 OSO 52, A. Acosta
12 VAMOS 52, E. Calleja

Quinta carrera — Premio Santiago — 1200 metros

1 ESQUIVO 55, J. R. García
2 ADAGIO 55, P. O. Alvarez
3 (MAUIA 55, M. Orcasta
4 (MANZARINO 53, E. Antúnez
5 SUAREZ 53, P. O. Lofiego
6 VEJETE 55, M. A. Robles
7 BETREL 55, F. R. Quinteros
8 DIABLON 53, J. Batista

Sexta carrera — Premio Relando — 1000 metros

1 FLORETISTA 59, O. A. Nardi
2 STARK 57, E. E. Quinteros
3 PORFIADO 53, J. M. Martínez
4 BETI 53, C. Domínguez
5 CABLE 53, A. E. Lhuillier
6 GRIEGO 52, M. Acosta
7 INGNEYSTONE 51, E. Antúnez
8 MILLERO 52, P. O. Alvarez
9 COMPADERO 48, P. Falcón
10 MAGISTER 48, J. P. Arriaga

Séptima carrera — Premio Médicis — 1600 metros

1 CORTESANO 58, E. Guerrero
2 CARARIRA 57, E. A. Lhuillier
3 (TRAVESURA 54, E. Lema
4 POLINESIA 53, C. Domínguez
5 FLORENTINO 52, E. Martucci
6 HUSMA 51, O. A. Nardi
7 (RIVADAVIA 51, P. Arriaga
8 GRANUJA 49, M. Acosta
9 LA CAMELIA 48, A. Robles
13 ESCANDALOSA 48, R. Moglioni
14 PARRILLADA 46, O. P. Alvarez

Octava carrera — Premio Sitio. — 1400 Metro

1 CALINO 55 E. Martucci
2 EL BORRACHO 59, E. D. Calleja
3 (CAP. OREILLE 59, O. Ruiz
4 (IGUAL 54, R. Medivero
5 FLEY 57, X. X.
6 MIO 57, H. Labrador
7 HIJO NANSO 57, L. Almirón
8 ITA 57, M. Orcasta
9 MON REVE 56, P. Ortiz
10 SONTIERAGO 56, C. Perlía
11 AMBROSINE 55, X. Vitanza
12 MIRADA 55, J. Zaragoza
13 PEREGRINO 54, F. Falcón
14 SACRIFICIO 52, E. García
15 MAGNIN 52, X. X.
16 PONDERADA 52, O. A. Nardi
17 LANCHERO 50, S. Fuertes

HIPODROMO DE LA PLATA

Resultados de la reunión de ayer

1.a CARRERA

1 ALDUIZA 10.00 y 2.50.
2 LA DUDA 3.10
3 CARISMA 2.50
3 M MARIA 3.10
Retirados: Birbita, Danes Folleto y Ojiscanta.

2.a CARRERA

1 IRVING 12.00 y 4.50.
2 MARRONCITO 4.60
3 EL BELLINCHO 4.60
4 DEL
Retirados: Cantalobero, Mistayo y Ranger.

3.a CARRERA

1 ALBARIDO 5.50 y 2.50
2 DISCOVOLO 2.40
3 DON FABELLO 3.10
4 MIRELIE
Retirados: E. Berd y Tiscla.

4.a CARRERA

1 TE QUISE 20.30 y 5.30
2 PAR ARVAY 3.40
3 DAUZARIN 19.50
4 BELLEV
Retirados: Virará

5.a CARRERA

1 INTEGRA 26.50 y 5.50
2 MANSITO 5.50
3 SICARIO 1.50
4 CLEOPATRA
Retirados: Chiquito y Treccano.

6.a CARRERA

1 ZULEMINA 11.50 y 4.70
2 GUARANIA 8.50
3 CLARA MIA 9.40
4 SATSUMA
Retirados: Frivole, Clámide, Doraguanta e Hisongera

7.a CARRERA

1 I MUST 2.90 y 2.60
2 CONTRAPUNTO 4.20
3 MERRIMENT
4 FARTHUNG
Retirados: Malcuré, Partido, Arrantre, Rajada y Tino Raro.

8.a CARRERA

1 TERMITA 5.50 y 2.00
2 JUTLANDIA 6.20
3 HABA 4.50
4 FANCY MIU
Retirados: Brazada, Intagia, Rafale, Lujanera y Ambrosino.

AVISOS ECONOMICOS

DIVERSOS

NEGOCIOS VARIOS

[illegible]

LA POPULAR", — Libreria Católica. — 18 de Julio 1874. Montevideo.

AZAR PITTAMEGLIO. — Remate cerrados. — Avenida 18 de Julio 115, seg. 18.Lunes. R. a. A.

CHAPAS y cuños de bronce a [illegible] Fábrica Plasticos Lavalleja. Colón 619, seg. 1115. R. a. A.

¡LUMEROS, pinceles, cerlas, [illegible] Pantalla, Paysandú 1031. Teléfono O. 3. 1.[illegible] No nos mueve el mundo. Pinceles.

[illegible] Cayetano, Osorio, Pancracio, Castillo, Arpía y Frasco, [illegible] sortilegio de velas y cirios. Cerrada Carlosta. Cerrito [illegible] 1054.

SERVICIOS PEDIDOS Y OFRECIDOS

COCINERAS, mucamas, Ford, Marcamor, matrimonios, niñeras y toda clase de servicio domésticos. Ofrecemos buenos y competentes. Ofrecemos [illegible] Colón 1[illegible] Montevideo. Mercedes 1248. U. T. E. 32-[illegible]. 325-vrAIR.

¡LA ESMERALDA! (Agencia de Oficina de Colocaciones Profesionales), ofrece toda clase de personal seleccionado y práctico, para los consumidores. Pues, no pedirle un consumidor, es. Cambiones 514, 2.do piso. Bonito. U. T. E. 31-222. 315-vrAIR.

SE OFRECE mucama de adentro, persona seria con buenas referencias. Rondeau 1374. 112-vrAIR.

SEÑORITA se ofrece para mucamita [illegible] Agencia 429.

MUCHACHO 17 años se ofrece para empleo, o vendedor. Tiene referencias. Dirigirse a Cerrito 1[illegible] Montevideo. 323-vrAIR.

PRECISO — Ofrecemos referencias. Familia seria. 18 de Julio 1[illegible] Bar. [illegible]. Ofi. 18. De 4 a 6 p. m. 313-vrAIR.

U. T. E.

Licitación N.o 803. — Dos Casas para Jefes (2.o llamado)

La Administración General de las Usinas Eléctricas y los Teléfonos del Estado, llama a licitación hasta el mediodía 20 de abril a las 14 horas, para la construcción de dos casas para jefes en el "Barrio del Buceo", de acuerdo con las condiciones establecidas en los Pliegos respectivos que los interesados podrán retirar de la "Proveeduría General", Mercedes 765, todos los días de 14 a 18 horas, y en el Buceo, Usinas Eléctricas, Lado del almacén, de 8 a 12 y de 14 a 18 horas, a partir de la fecha. Gerencia General.

MUCAMAS, Sirvi, cocineras, matrimonios, mucamas y toda clase de servicio. Agencia Arces la Agencia Valverde. Nuestro lema: Rapidez y Eficiencia. Recomendados. Mercedes 1170. U. T. E. 31-114. 247-vrAIR.

AVISOS VARIOS

DENTADURA ROTA ARREGLO en el día, prueba. Dentaduras completas nuevas, precio 15. Extracción sin dolor, 1 peso. Clínica y Taller Dental. — Florencio Sánchez 1[illegible] Montevideo. Teléfono U. T. 1[illegible] Uruguay y Paysandú. U. T. E. 31. T. E. 3[illegible]. 320-vrAI.

SEMILLAS de hortalizas de procedencia [illegible] Arachada 2100, esquina Dolores. 226-vrAIR.

FILATELIA Tres Cruces, Sarandí, Rincón 474 (Garage). U. T. E. 32-[illegible] Compra, venta, cambio. Uruguay, Est. y colecc. también negocios. Mañana y tarde. Sábados tarde. [illegible] 317-vrAIR.

SE ALQUILA Plaza Independencia esq. Florida, amplio salón y almacén o departamento, como familia, habiendo interesados puede dividirse en 2 o 3 salones. Dirigir Plaza Independencia 539. Dr. [illegible]. 134-AIR.

SE ALQUILA edificio casa en Florencio. 28 de Marzo 1164. 311-vrAIR.

ALQUILO departamento nuevo barato. Una cuadra 18 de Julio. Magallanes 1146. 310-vrAIR.

LUMIDAS finas al aceite, familiar, [illegible] Mercedes 1[illegible] Montevideo. Teléfono 3[illegible]. 309-vrAIR.

PREGUNTE por Mr. Lopez y Fernández Hector. — Estudio: Rincón 418. U. T. E. 32-[illegible]. 301-vrAIR.

ISETA PABLO. — Escribano. Rincón 418. U. T. E. 32-[illegible]. 300-vrAIR.

LARDOSO CLAVELL JUAN MARIA. — Escribano: 18 de Marzo 153 (L.O. Uruguay). U. T. E. 31-[illegible]. 299-vrAIR.

PAREJA QUINI LUIS — Escribano. — Rincón 418. — U. T. E. 32-[illegible]. 298-vrAIR.

MEDICOS

Dr. HILARION A. LORIENTE. Médico oftalmo. — Traslado: no consulta. Ciudad de Asunción 1311, Apt. 8. Teléfono 3[illegible]. 2[illegible]. 297-vrAIR.

Dr. BOZZANO JOSE JULIO. — Consulta: Cerrito de Bella Vista 1[illegible]. — U. T. E. 31[illegible]. — Consulta de 2 a 4. Miércoles, Martes, Jueves y sábado.

Dr. VILAR DEL VALLE J. L. — Ex-interno de la Facultad de Medicina. — Médico: 441 H. F. Ramírez. — Consulta interna. — Consulta todos los días de 1 a 4. — Ha trasladado su consultorio a Tacuarembó 1053. — U. T. E. 32[illegible].

Dr. RIOLFO SECCO O. — Consulta de 2 a 4. Miércoles y Viernes de 9 a 4. — U. T. E. 31[illegible].

Dr. REAL DE AZUA G. A. — Médico Cirujano. — Consulta: Martes y viernes de 2 a 4. — U. T. E. 31[illegible].

PEDRO CANTONNET BLANCH, HECTOR CANTONNET BLANCH. — Clínica en Fisioterapia. — Cerrito 1[illegible]. — Teléfono 45[illegible]. — Plaza Libertad 1322.

ARAGAVEYTIA MARIO. — Médico Cirujano. Clínica general y enfermedades de señoras. — Consultas: Cerrito 1[illegible]. — U. T. E. 31[illegible]. — Sanatorio Estrella 9[illegible].

Dr. SOTO BLANCO JUAN. — Profesor de Clínica Quirúrgica. Internos médicos y externos de la Facultad. — 21 de Setiembre 1[illegible]. — U. T. E. 312[illegible].

Dr. GRULERO MARIA L. FIGUEROA DE. — Ex-interna del Sanatorio del Prof. Dr. Poutiy. — Especialista en enfermedades de mujeres. — Consultas: lunes, miércoles y viernes de 2 a 4. — Cerrito 2[illegible] 301.

Dr. GRULERO OLARTE MARIO. — Ex-interno del Hospital Pereira Rossell. — Consultas: lunes, miércoles y viernes de 2 a 4. — Cerrito 2[illegible] 301.

Dr. TERRA URRUTE. — Profesor. — Tuberculosis y estudios pre-nupciales. — Consultas: Ayacucho 1[illegible] Rosas X. — Consulta: de 14 a 16. Teléfono Nº 1[illegible]. — U. T. E. 31[illegible].

Dr. RIUS MARIO. — Clínica. Nariz y Garganta. — Consultas: 18 de Julio 1[illegible], esq. Durazno. — U. T. E. 31[illegible]. — Consulta: de 14 a 16 y salvamente — Consulta de 14 a 16, horas abadas.

Dr. ABAL A. — Médico Cirujano de la Facultad de Paris. Especialista en enfermedades de senoras. — Consultas: Cerrito 1[illegible] Montevideo. — Teléfono U. T. E. 31[illegible].

Dos CUCCO PEDRO Y CUCCO ALBERTO. — Consultas: Cerrito 1[illegible] Montevideo. — Consultas: de 2 a 4. — U. T. E. 31[illegible]. — Teléfono 32[illegible] — Horas: [illegible] 1316.

Dr. ROLIN VICTOR V. — Médico Cirujano. — Consultas: Plaza Publica Montevideo. — Consultas: de 2 a 4. — Cerrito 1[illegible] Montevideo. — U. T. E. 31[illegible]. — Consultas: de 2 a 4. — Teléfono 1[illegible].

COPREDORES DE BOLSA

LANDONI LUIS. — Corredor de Fondos y Cambio. — Plaza de Cambio: Dr. Gil 1[illegible] U. T. E. 31[illegible] 1[illegible] U. T. E. 31[illegible] Posta: [illegible] 1311. Pol. [illegible]. 2[illegible]. 2[illegible]-vrAIR.

RODRIGUEZ DIEZ E HIJOS. — Corredores de Fondos y Cambio. — Cambios bancarios, compra-venta de [illegible]. — Cambio Colón 1[illegible] Montevideo. — U. T. E. 31[illegible].

PROFESIONALES

ABOGADOS

BRENA IUNAS G. — Abogado. — 18 de Marzo 471. — U. T. E. 31[illegible].

CARBALLA JUAN B. — Abogado. — Treinta y Tres 1314 y 18 de Julio 1[illegible]. — U. T. E. 31[illegible].

CHIARINO JUAN VICENTE. — Abogado. — Treinta y Tres 1314. Teléfono Automático 4[illegible].

Dr. PASTORI AURELIO. — Abogado. — Consultas: Ciudadela 1[illegible] 1[illegible] U. T. E. 31[illegible]. — Telef. [illegible] 31[illegible].

CARVE GUDMENDEZ JORGE. — Abogado. — Cerrito 1[illegible] U. T. E. 31[illegible].

Dr. MORA RODRIGUEZ VICENTE. — Abogado. — 18 de Marzo 411.

LEZAMA MUÑOZ ROMAN, LEZAMA MUÑOZ ROMAN M. — Abogado — Zabala 1314. U. T. E. 31[illegible].

MARTINEZ VERA L. — Abogado. — Ha trasladado su estudio a la calle 18 de Mayo 1[illegible], piso 1[illegible]. Sportorio 16. — U. T. E. 31[illegible].

GORRILLA DE SAN MARTIN IGNACIO — Abogado. — Misiones 1[illegible].

ANTUÑA HUGO. — Abogado. — Sarandí 1[illegible].

JACINTO CASAHVILLA, RODOLFO CASAHVILLA — Estudio Jurídico. — Ciudadela 1[illegible] U. T. E. 31[illegible].

ANDRE ALEJANDRO. — Abogado. — Treinta y Tres 1314. U. T. E. 31[illegible].

FERRES CARLOS FERRES SERGIO. — Abogados. — Cerrito 1[illegible] U. T. E. 31[illegible].

JUAN C. ESPIGA ITUZARRY. — Abogado. — Estudio: Juan Carlos Gómez 1[illegible]. U. T. E. 31[illegible].

BRAGLES DARDO. — Abogado. — Delgado 1[illegible] U. T. E. 31[illegible].

ESCRIBANOS

ROMERO TAJES AGUSTIN M. LOPEZ FERNANDEZ HECTOR. — Escribanos. — Estudio: Rincón 418. U. T. E. 32-[illegible].

ISETA PABLO. — Escribano. — Rincón 418. U. T. E. 32-[illegible].

LARDOSO CLAVELL JUAN MARIA. — Escribano: 18 de Marzo 153 (L.O. Uruguay). U. T. E. 31-[illegible]. — 18 de 14 a 16. — U. T. E. 31-[illegible].

PAREJA QUINI LUIS — Escribano. — Rincón 418. — U. T. E. 32-[illegible].

CONTADORES

LAALDE AGUSTIN. — Contador perito. — 18 de Marzo No 419 (2.do piso).

DENTISTAS

MAZZONI CIRIACO J. — Dentista. — Hora fija. Yaguarón 1[illegible]. Teléfono 1[illegible].

Dr. FASCIOLI PEDRO. — Cirujano Dentista. — Consultas: Cerrito 1[illegible]. — Hora grata. — Piedad 1[illegible] esq. Cerrito y Uruguay. — U. T. E. 31[illegible].

HIPODROMO DE SAN ISIDRO

Nuestros candidatos

1.a — Anaco
2.a — Wolfram
3.a — Previsto
4.a — Nigger
5.a — Mazarino
6.a — Gringuao
7.a — La Perla
8.a — El Borracho

OCULISTAS

Dr. BERRO CARLOS MARIA. — Consultas: Cerrito 1[illegible] U. T. E. 31[illegible]. — Consultas: Martes y Viernes de 14 a 16. — Plaza Libertad 1[illegible]. — Teléfono Automático 1[illegible].

Dr. GARMENDIA FRANCISCO. — Oculista. — Río Branco 1[illegible]. — Consultas: de 14 a 16 y 19 a 20. — U. T. E. 31[illegible].

ARQUITECTOS

ROIX ELIZEARIO Y TERRA ARCECHA HORACIO. — Arquitectos. — Mercado Central. — U. T. E. 32-[illegible].

AGUERRE ALBERTO. — Arquitecto. — Ciudadela 1[illegible] Treinta y Tres 1314. — U. T. E. 31[illegible].

RUANO RAFAEL. — Arquitecto. — Ciudadela 1[illegible] U. T. E. 31[illegible]. — Ha trasladado su estudio a la calle Victoria 1[illegible]. — U. T. E. 31[illegible].

TERRA ARCECHA RAFAEL. — Arquitecto. — Treinta y Tres 1314. — U. T. E. 31[illegible].

PEREZ DEL CASTILLO MANUEL. — Arquitecto. — Espinosa de Chile 1[illegible].

RIUS JUAN ANTONIO. — Arquitecto. — Ayacucho 1[illegible] 18 de Julio 1[illegible].

U. T. E.

HABILITACION DE SERVICIOS DURANTE LA SEMANA DE TURISMO

Se pone en conocimiento del público que se ha dispuesto habilitar la Oficina de Despacho de la División Usinas, calle Mercedes Nº 977 al 989, durante los días lunes 11, martes 12 y miércoles 13 del que rige, desde la hora 8 hasta la hora 11, a efectos de tramitar exclusivamente "Rehabilitaciones" y "Cambios de nombre" de servicios eléctricos a cargo de la Usina Eléctrica de Montevideo, así como también la terminación de expedientes iniciados antes de la Semana de Turismo.

Montevideo, 6 de abril de 1938.

LA GERENCIA GENERAL.

DEPORTES

LOS JUGADORES QUE VEREMOS ACTUAR HOY EN NUESTROS FIELDS

PEÑAROL. — Rivera; Prado y Mascheroni, Alzuru, Palermo y R. Rodríguez; Tabosa, Matta y Cabrera; Varela y Juanito, Pedrín, Vidal, Cabrera y Pío. — Delgado, C. Martínez y R. Martínez; Grassi, Barraza, Martínez, Otero y Rodríguez.

BELLA VISTA. — Paz; Scangreglio y Spinelli; A. Hernández, Pijoan y Reyes; Darado, Martínez, Galo, Mendez y Silva.

RIVER PLATE. — El equipo se formará del siguiente planteli: Larrosa, Díaz; Sangiorgi, Pedusto, Tourlés, Chirimipu, Mugnaini, Casatelli, Berascochea, Zubía, Pino, Mercadal, Pinochetti, Guariniti, Carrera, M. González, Epheirre, Sosa, Larrauz, Chiapino.

WANDERERS. — Beauzac; Seoane y Montes; Belén, Amestoy, Ferrari; Deniel García, Rodríguez, Haedo, Gómez y Lezcano.

SUD AMERICA. — Gallinal; Saccour y Minetti; Puñales, Brescia y Arcelli; Cabral, Ascelli, Paz, Correa y Franco.

CENTRAL. — Gilchest; Aguerrebere y Zabala; Maldonado, Olivera y Aquinti; Pérez, Carossia, Gigosili, Nieto y Tourlés.

RACING. — Pereira; Fernández y Vasconcellos, Elichirigoity, Gomez y Spinel; Campora, Mendiharzu, Gotuzzo, Driaulta y Mathieu.

NACIONAL Y DEFENSOR LLEGARON A UN ACUERDO

El pase de Morales

Ayer de tarde los dirigentes de Nacional y Defensor llegaron a un acuerdo sobre la transferencia del jugador Morales.

Según noticias que obran en nuestro poder Morales deciendo actuar por Nacional pidió a los dirigentes de este club que de la prima que le corresponda a él, se sacara cierta suma para pagarse la transferencia.

Falta ahora que en la sesión del Martes se vote el pedido extraordinario de pases que solicitará Nacional a fin de quenar no jueloando este zonado asunto.

ESTA TARDE SE REALIZAN LAS REGATAS INTERNACIONALES

Competirán los ases del remo rioplatense

Esta tarde en la Bahía se efectuarán las regatas Internacionales con la intervención de los mejores remeros de ambas márgenes del Plata. Hay un programa a desarrollarse el siguiente:

1a carrera. — A las 15 horas. Junior Four. Distancia: 1500 metros. 6 botes: Club de Remo Colonia, Club Uruguay, Copa Westerhof, Rocker Verein, Montevideo.

2a carrera a las 15 y 20. Junior Single Sculls. Distancia 1500 M. 6 botes. Botes shell de un par de remos cortos. Copa Club Uruguay. Regatas.

Estación No 1. Club N. de Regatas.

Estación No 2. Club Uruguay.

Estación No 3. Club Jorge Pryce Hughes.

Estación No 4. Club Jorge Pryce Hughes.

Estación No 5. Club Jorge Pryce Hughes.

Estación No 6

NACIONAL CONSIGUIO AYER VENCER EN FORMA POCO SATISFACTORIA LA RESISTENCIA PRESENTADA POR DEFENSOR

PEÑAROL Y RAMPLA JUNIORS PUEDEN OFRECER ESTA TARDE UN ENCUENTRO DE ACCIONES MUY INTERESANTES

UN MATCH QUE RESULTO INTERESANTE EL PRIMER PERIODO FUE EL BRINDADO AYER POR NACIONAL Y DEFENSOR

El equipo vencedor, no obstante lograr un lógico triunfo, presentó una defensa muy endémica

Los que esperaban ayer presenciar un match fácil para el once de Nacional, sufrieron una desilusión.

En efecto, el match brindado por Nacional y Defensor tuvo, durante su mayor parte, a dos equipos protagonistas que en muchos pasajes de la lucha riñeron de igual a igual y que evidenciaron muchos defectos y virtudes escasas.

Es así que ante la paridad de las fuerzas señaladas, el encuentro no tuvo el rival MUY SURERIOR y que, por tal motivo, debía ganar fácilmente, asignaba la cátedra de acuerdo con los lógicos antecedentes que obran en su poder y según los hechos acaecidos en estos últimos tiempos en nuestras canchas footballísticas.

* * *

El triunfo de Nacional fué merecido. Eso es innegable. Pero fué logrado luego de labiorsa labor y a costa de frecuentes momentos de angustias.

De acuerdo con las acciones desarrolladas en el field, fué de los dos equipos el que más tiempo estuvo en la ofensiva y el que más situaciones de apremio creó sobre la valla adversaria. Es así que el score, al declararlo vencedor en el match de ayer, es justo y lógico.

Pero lo que también es innegable es que un equipo que presenta su base con piezas remendadas y débiles, no obstante triunfar, no deja satisfechos plenamente a sus partidarios. Y eso fué lo que mostró Nacional en el encuentro de ayer.

Presentó una defensa donde solo Cabrera hizo las cosas que debía o hizo más de lo que debía. Los otros puntos, fueron puntos flojos que se constituyeron en puntos peligrosos conspiradores contra la chance del equipo.

Y esa flojedad fué puesta más en relieve ante la labor desplegada por los cinco hombres inteligentes integrantes de la delantera violeta.

En efecto. Los dirigidos por Castaldo, en primer lugar, aniquilaron con su juego de pases rápidos y driblings certeros al centro half y provocaron, dentro de la retaguardia tricolor, una abertura que no se cerró en todo lo restante del match.

Los halves de ala siguieron análogo camino que su compañero, aunque, para ser más exactos, debemos consignar que no la calidad de aquél.

La rentrée de Cadilla dejó también mucha disolución. No fué el zaguero que veíamos en River Plate y que vimos una o dos veces en Nacional.

El lector podrá imaginarse, pues, que con esa defensa no tendrían los albos todas consigo y que, en consecuencia, a ella se debe la laboriosidad del triunfo alcanzado.

La defensa violeta accionó satisfactoriamente, empleando táctica replegada e incurriendo a veces sus integrantes al recurso ilícito para evitar el éxito en las entradas de los dirigidos por A García.

* * *

Respecto a la labor de las delanteras, debemos señalar que si bien la del team vencedor aventajó en codicia, trabazón y entendimiento a la de su adversario, la de éste tuvo cinco hombres que supieron hacer juego inteligente y que en muchas oportunidades resultó angustioso para Véliz.

En la delantera tricolor, desentonó Arispe y fué la mejor figura Hernández. Los punteros accionaron bien y el centro forward bien sin descollar.

Debemos dejar constancia que se olvidó mucho el apoyo a Atilio García y esa táctica según se demostró en el field— resultó contraproducente.

En cuanto al quinteto violeta, accionó con mucho entusiasmo, pero algunos de sus hombres evidenciaron no resistir los rigores de una lucha intensa.

Conduelo Piriz realizó un primer tiempo excelente y decayó en el segundo; Castaldo, fué un forward peligroso; Sarro, un jugador de calidad y utilísimo, y los wings, discretos.

Le falta a este quinteto hacer empleo más frecuente del shot para realizar las cosas como lo establecen los cánones del football.

* * *

En concreto: Nacional logró una merecida victoria, pero ella no dejó convencidos a sus partidarios de que ese triunfo fuese satisfactorio.

Defensor luchó bien y evidenció ser un Defensor completamente diferente al team violeta de la temporada pasada.

UN TRIUNFO LABORIOSO CONSIGUIO AYER DE TARDE NACIONAL FRENTE A DEFENSOR

Los violetas fueron los que decretaron la apertura del score por intermedio de Castaldo. — Hernández (ejecutando un penal) y A. García, lograron los goales de Nacional. — Nacional tuvo una defensa muy floja, debido a la ineficacia de su centre-half. — El arquero de Defensor realizó una notable performance

CONDUELO PIRIZ BRINDO A LOS AFICIONADOS UN PRIMER TIEMPO MUY BUENO

Cámera no resulta en el centro de la línea

En los dos encuentros en que Cámera ha actuado en el centro de la línea media ha demostrado en forma incontrastable que no puede llenar el puesto.

Frente al quinteto violeta, repitió su performance de días antes, resultando toda una brecha abierta contra la valla resguardada por Velez.

Sólo demostró una virtud y fué en el apoyo, donde demostró inteligencia y habilidad.

Con todo, no creemos que ello sea suficiente para que se le pueda designar con confianza en su delicado puesto.

La labor del juez Puyol

La actuación cumplida por Carlos Puyol puede considerarse de buena.

Tuvo sus pequeños errores, pero ello no implica que en general haya cobrado con acierto, justicia e imparcialidad.

Es así que consideramos injustificadas esas hostilidades de cierto grupo de hinchas que se ubica en la Tribuna Olímpica que con incongruentes gritos demuestran tener un espíritu poco equilibrado.

Conduelo Piriz fué el gestador de los avances

El jugador que tuvo su cuarto de hora en Nacional y luego decayó notablemente se destacó con relieves singulares en el primer tiempo.

Inteligente y batallador gestó innumerables avances burlando con facilidad elogiosa la vigilancia de Cabrera y de Rodríguez. En el pase estuvo sumamente acertado y feliz. Fué una pesadilla para la retaguardia alba y al verlo accionar veíamos a aquel Conduelo Piriz que mencionamos al principio.

En el segundo decayó demostrando no poseer resistencia para 90 minutos de lucha.

Hernández, el mejor de la delantera

Desde el comienzo de la lucha comenzó Fernández a demostrar un espíritu de lucha extraordinario.

Fué el peón de lucha que siempre se preocupó por llevar el juego a campo contrario haciéndolo en forma precisa y certera.

Dejando a un lado sus inútiles driblings avanzó resueltamente sobre posiciones enemigas, siendo en ese campo un factor peligrosísimo.

Fué el de ayer, uno de los mejores matchs que hizo vistiendo la tricolor casaca.

Buen arquero es Stratta

Defensor contó ayer con un arquero de destacadas aptitudes y que evitó en más de una ocasión la caída de su valla.

Oportuno estuvo en las intercepciones y guardó siempre muy acertada colocación.

Fué de los jugadores que en más de una oportunidad recibió el aplauso del adversario.

Mamberti resultó incansable

El centro half violeta resultó una de las buenas figuras que se movieron ayer sobre la verde gramilla y bajo el cielo gris.

Su característica saliente fué su incansabilidad. No decayó nunca logrando merced a ello cubrir su puesto con eficacia.

En el pase estuvo acertado.

Sarro: un jugador de calidad

El inside derecho violeta demostró ayer durante el transcurso del encuentro estar dotado de condiciones estacadas de buen futbolista.

Decimos que evidenció ser un jugador de calidad y lo decimos por la serenidad e inteligencia que puso para hacer los pases y burlar a Lirio Fernández.

Defensor tiene en este, un valor que pronto ha de surgir con relieves propios en nuestro ambiente futbolístico.

Piriz - Castaldo el primer goal

A los 14 minutos de juego se decretó la apertura del score.

Conduelo Piriz que hasta ese instante se venía sindicando como un elemento de mucha peligrosidad fué el gestor del avance. Luego de eludir a dos o tres adversarios en forma muy hábil hizo pase inteligente a su compañero de ala quien ejecutó centro shot que Veliz detuvo a medias. El rechazo lo tomó a la carrera Castaldo para vencer cómodamente la valla nacionalista.

La reserva de Nacional se impuso

En el match preliminar se enfrentaron la reserva de Nacional y el buen conjunto de Miramar, actualmente integrante de la división Nacional Intermedia.

Se impuso la reserva de Nacional por 4 a 2, luego de ir perdiendo por 1 a 0 en el primer tiempo.

Los equipos actuaron así integrados:

Miramar. — Martínez; Santos y Ramos; Murgueño, Landacc y Sperón; Rodríguez, Piñeiro, Gentile, Martinelli y Pallas.

Nacional: Máspoli; Holanda y Ferro; Luz, Legorburo y Peña; Andreolo, Tenorio, Patch, Ciocca y Olmes.

En el primer tiempo Demarta sustituyó a Ciocca.

Sin aparatosidades, Véliz es otro

El Veliz de ayer fué un Veliz completamente distinto al que censuráramos hace ocho días.

En efecto. Dejó a un lado toda aparatosidad y se dedicó a custodiar celosamente su arco, cosa que hizo satisfactoriamente y que en más de una oportunidad cosechó aplausos.

Es cierto que no ha demostrado extraordinarias aptitudes ya que evidencia no poseer seguridad de manos.

Mucha codicia

Desde los comienzos del match notóse mucha codicia en los protagonistas del mismo.

Es así que los jugadores hicieron uso frecuente del shot con el ánimo de provocar lo más rápidamente posible la caída de la valla.

El público encantado y lo evidenció elocuentemente.

La recaudación y el público

En el encuentro de ayer se vendieron 6.123 entradas recaudándose por ese concepto la suma de pesos 2.132.70

Por tal puede calcularse que unas 7.000 personas concurrieron a las alternativas del match.

El relato breve del match

Los primeros 8 minutos fueron favorables a Nacional que atacó más y en forma más peligrosa.

A partir de los 8 minutos hasta los 15, Defensor jugó en forma superior a su adversario abrumándola con peligrosa ofensiva y obteniendo justo premio a su afán a los 14 minutos donde Velez cayó vencido.

Después de esa incidencia Nacional reaccionó y empareJó la lucha, hasta los 20 minutos donde señaló el empate. De los 20 a los 35, Nacional fué el team superior, y en cuyo período obtuvo su segundo goal.

De los 35 al final de la etapa el juego tornóse parejo, aunque Nacional resultó más peligroso en sus intentonas.

Reiniciado el juego los primeros minutos fueron favorables a Nacional, quien continuó en el ataque hasta los 15 minutos donde los violetas llevaron diversos avances de peligro. Por los 20 minutos se torna monótono. Nacional llevó mayor cantidad de avances pero los pocos que llevó su adversario igualaron en peligrosidad. A los 30 minutos el juego se torna difícil para Nacional, puesto que los integrantes del quinteto violeta insistieron por repetidas veces en forma harto peligrosa.

Por los 37 minutos, el juego se desarrolla bajo fuerte lluvia en campo violeta.

Con estas características en el juego el juez dió por finalizada la lucha.

A. García señaló el segundo goal

A los 25 minutos de juego Nacional obtuvo su segundo goal.

Un corner cedido por un retaguardista violeta, fué ejecutado por Porta.

La ball cayó dentro del área y allí hostigado por varios adversarios Arispe pudo hacer pase a Atilio García, quien descuidado ejecutó fuerte shot que venció a Stratta.

De penal empató Nacional

Seis minutos después de la apertura del score se registró el goal del empate.

Arispe con la ball en su poder infiltróse peligrosamente en el área peligrosa siendo allí trabado con recurso ilícito.

El juez sancionó la pena correspondiente que fué ejecutada por Hernández quien con fuerte shot esquinado dejó sin chance a Stratta.

Detalle sintético del match

FIELD: Estadio.
JUEZ: Puyol.
EQUIPOS:
Nacional. — Velez; Cadilla y Cabrera; M. Rodríguez, Cámera y Lirio Fernández; Porta, Arispe C. García, Hernández y De León.
Defensor. — Stratta, Aznar y Tambasco; Gutierrez, Mamberto y Becoña; Piriz, Barro, Castaldo, C. Piriz y Blanco.
Resultado del primer tiempo: Nacional 2, Defensor 1.
Scorers: Castaldo 14m., Hernández 20m., A. García 25m.
Resultado final: Nacional 2; Defensor 1.

PERSPECTIVAS QUE OFRECE LA JORNADA FUTBOLISTICA DE ESTA TARDE

Peñarol y Rampla pueden brindar un match de aspectos muy intensos

Con los cuatro encuentros que deben disputarse hoy, finaliza la segunda etapa del Torneo de Honor.

Es indudable que el encuentro que Rampla y Peñarol brindarán en el Estadio es el que atrae mayor interés.

Comentaremos brevemente esta nueva jornada futbolística:

EL MATCH DEL ESTADIO

En el Estadio se enfrentarán Peñarol y Rampla Juniors. La calidad de los rivales hacen prever una lucha de relieves intensos y entretenidos.

Peñarol que fuera derrotado luego de cumplir pobre performance por Wanderers, tendrá que apelar a todos los recursos que poseen los integrantes del plantel superior si quiere evitar la repetición de un hecho desagradable.

Rampla debuta hoy en el Torneo, y su debut es esperado con visible expectativa por cuanto puede resultar aquel Rampla de temporadas pasadas que junto a sus performances dejaba honda huella para su adversario.

El desconocimiento del poderío actual de Rampla nos impide señalar al probable vencedor de esta jornada.

—ooo—

BELLA VISTA Y RIVER PLATE EN EL STADIUM PALERMO

Estos rivales que en la primera presentación del Torneo no andurieron como lo deseaban sus partidarios han de ofrecer un cotejo de fuerzas reñidas.

La calidad del encuentro depende de la reacción que en filas experimente cada uno de estos equipos.

De acuerdo con lo demostrado en la primera etapa poco bueno es de esperar.

Respecto al posible vencedor, tanto uno como otro puede clasificarse ganador.

—ooo—

SUD AMERICA Y WANDERERS EN EL PRADO

En el field de Bella Vista se medirán estos equipos. Es indudable el segundo cotejo de importancia de la etapa de hoy. Estos equipos están suficiente y capacidadosamente constituidos como para brindar un buen cotejo.

—ooo—

Un encuentro será éste en donde los palermitanos han de encontrar un equipo como rival, poseedor de mucho entusiasmo y por lo tanto algo difícil de derrotar.

La lógica se inclina hacia el lado de Palermo.

LA ETAPA DE HOY EN LA VECINA ORILLA

Esta tarde en Buenos Aires se cumplirá el siguiente programa de partidos:

Tigre v. San Lorenzo.
Lanús v. Almagro.
Estudiantes v. Atlanta.
Platense v. F. C. Oeste.
Boca Juniors v. River Plate.
Ch. Juniors v. Gimnasia y Esgrima.
Vélez Sarsfield v Talleres.
Huracán v. Racing.
Libre: Independiente.

LOS DEPORTES CONTINUAN (EN LA PAGINA ONCE)

LOS ESPECTACULOS DEPORTIVOS DE HOY

FUTBOL PROFESIONAL—

Rampla Juniors v. Peñarol en el Estadio Centenario a la hora 15 y 15.

Bella Vista v. River Plate, en el field de Central, a la hora 15 y 15.

Sud América v. Wanderers, en el field de Bella Vista a la hora 15 y 15.

Racing v. Central, en el Parque Rodó (field de Defensor) a la hora 15 y 15.

FUTBOL AMISTOSO EN INTERMEDIA—

Deportivo Juventud v. Lito, en la cancha del 1.o Monte Caseros y Lucas Piriz.

Cerro v. Maroñas en el Parque Arana, Camino de las Tropas (Cerro).

Colón v. Fénix, en la cancha de Colón, Enrique Martínez y San Martín.

Wilson v. Misiones, en la cancha de Wilson, en el Camino Maldonado y Turín.

En el encuentro Cerro-Maroñas ,se efectuará un match preliminar a cargo de la reserva del Club local y el Club A. Artigas.

LIGA NACIONAL—

Field de Defensor: veteranos de Peñarol y La Blanqueda. Hora 9 y 30.

ATLETISMO—

A la hora 15 se iniciará la última etapa de los Torneos Nacionale de Atletim.

El programa de pruebas es el siguiente:

Horas 15.00. 110 Vallas Decathlon. Hora 15.30 400 llanos (Series). Hora 15 y 45: Disco Decaton. Hora 15.40: Cross Country. Hora 16 y 15: Carrecha Decaton. Hora 16 y 30: Salto Triple. Hora 16 y 45: Jabalina Decaton. Hora 17.00: Finales de 400 llanos. Hora 17 y 15. Jabalina. Hora 17 y 15: 1.500 Decaton Hora 17 y 30: Postas 4 x 100.

REMO—

En la bahía se correrán a las 15 las grandes regatas internacionales.

CICLISMO—

A las 6 horas en el P. de los Aliados. Campeonato Nacional de las 6 horas a la americana.

PELOTARCO—

Nacional practica a las 9 y 30 en el Parque Central.

AGUADA DIO AYER LA SORPRESA AL IMPONERSE A TROUVILLE

Olimpia venció fácilmente a River Plate

Goes se impuso merecidamente a Neptuno

AGUADA VENCIO AJUSTADAMENTE A TROUVILLE EN UN FINAL DE EMOCION: 30-29

En el field de Goes se jugó ayer de tarde el encuentro correspondiente al Campeonato Federal entre Aguada y Trouville que arbitró el Dr. Canale.

El primer tiempo, que finalizó con la ventaja de Trouville por 16-14 tuvo pasajes de gran interés, siendo de los diez actores de esta etapa, Estéves, Latou y Ubal, los que más se destacaron. Las cifras de este scorer parcial se justifican, ya que los equipos no se superaron mayormente.

La segunda mitad mostró características similares a lo anterior, notándose no obstante, más armonía en las filas de los rojos, quienes se encontraron con una zaga que no repitió sus anteriore sperformances, facilitando así su gestión.

Aguada sin una técnica depurada, hizo en general un buen partido, partido éste que ganó debido al esfuerzo de sus hombres, especialmente su delantera, que debió cubrir muchas veces los claros que por adelantarse, dejaban los zagueros Gordone y Darangot. El scorer final de 30 tantos contra 29, sirve para garantizar la paridad del juego.

Los equipos tuvieron la siguiente alineación:

Aguada: Gardone (2), Varangot (2) Romano (6), Medrano (12), Esteves (6) y Ruibal (2).

Trouville: Ubal (5), Velázquez (2) Lastou (8), Dell'Acqua, Ravellino (7), Deféminis 7).

El juez Sr. Canale bien.

En reserva se impuso fácilmente Aguada por 32 a 22.

GOES SE IMPUSO A NEPTUNO POR 23 TANTOS A 16

El encuentro disputado anoche en la cancha del Bohemios entre los conjuntos de Neptuno y Goes resultó agradable por la movilidad del juego desplegado, finalizando el encuentro con el justo triunfo de Goes por 23 tantos a 16, luego de haberse impuesto en el primer período por 13 tantos a 5.

El encuentro entre los equipos reservas significó una nueva victoria de la reserva de Goes, quien sigue así consolidando su excelente actuación en este torneo.

Ambos encuentros fueron arbitrados por el Sr. Barabino.

OLIMPIA VENCIO A RIVER PLATE POR 38 A 16

En su cancha de Colón, los alas rojas enfrentaron anoche a los darseneros, quienes opusieron a los locales entusiasta resistencia.

El primer período finalizó con el triunfo de Olimpia por 20 tantos a 16, finalizando el encuentro con su justo triunfo por 38 tantos a 16.

Arbitró el encuentro el señor Ramírez formando los equipos así:

Olimpia: C. Carzoglio, M. Carzoglio, Moro, Ferrari, Barberini Fernández, Cordone.

River Plate: Brando, Damele, Domínguez, Bravo, Pommerech.

El encuentro entre los teams reservas finalizó con el triunfo de Olimpia por 38 tantos a 20.

REGIRAN LOS MISMOS PRECIOS

Los precios que regirán esta tarde son los mismos que en la anterior fecha, o sean los siguientes:

	Menores	Socios	No socios	Señoras
Tribuna Colombes	$ 0.15	$ 0.30	$ 0.30	$ 0.25
" Olímpica	" 0.15	" 0.30	" 0.60	" 0.25
" América	" 0.15	" 0.40	" 0.80	" 0.25
Platea América	" 1.20	" 0.60	" 1.20	" 1.20

SANATORIO Dr. WALTER MARTINEZ

MEDICO ALIENISTA DEL HOSPITAL VILARDEBO

Profesor de Clínica Libre de Psiquiatría
Pabellones independientes para ambos sexos. — Instalaciones modernas, con todo confort

Atendido por las RELIGIOSAS HIJAS DE SAN JOSE

Millán 3958—U.T.E. 22.36.36—Montevideo

"ITALIA"

SOCIETA ANONIMA DI NAVIGAZIONI GENOVA

PROXIMAS SALIDAS

Río Grande do Sul, Santos, Río de Janeiro, Bahía, Pernambuco, Gibraltar, Las Palmas, Dakar, Barcelona, Villafranca, Algeri, Génova, Nápoli, Trieste

"OCEANIA" ..... 15 Abril
"PRINCIPESSA MARIA" ..... 21 Abril
"CONTE GRANDE" ..... 27 Abril
"NEPTUNIA" ..... 13 Mayo

"ITALMAR" — S. A. de Empresas Marítimas

25 DE MAYO 557

U. T. E.

Licitación N.o 811. — 2 Autos "Ford" Modelo "A" Tipo "Sedan". Usados

La Administración General de las Usinas Eléctricas y los Teléfonos del Estado, llama a licitación hasta el próximo 28 de abril a las 15 horas, para proveerse de 2 autos "Ford" modelo "A" tipo "Sedan" usados, de acuerdo con las condiciones establecidas en los pliegos respectivos que los interesados podrán retirar de la "Proveduría General" Mercedes 962, todos los días hábiles de 13 a 18 y 20; sábados de 8 a 12 horas. — Montevideo, 24 de marzo de 1931.

La Gerencia General.

la bondad de un aceite...

La bondad de un aceite no se mide por la vistosa presentación de una lata sino, por su ... sabor ... paladar ... aroma ... rendimiento, por esto señor consumidor es que nosotros le pedimos: Abra una lata, pruebe el aceite PERLA, sométalo al fallo de su paladar y estamos seguros, el fallo será favorable ...! porque

"Perla"

SIGNIFICA CALIDAD

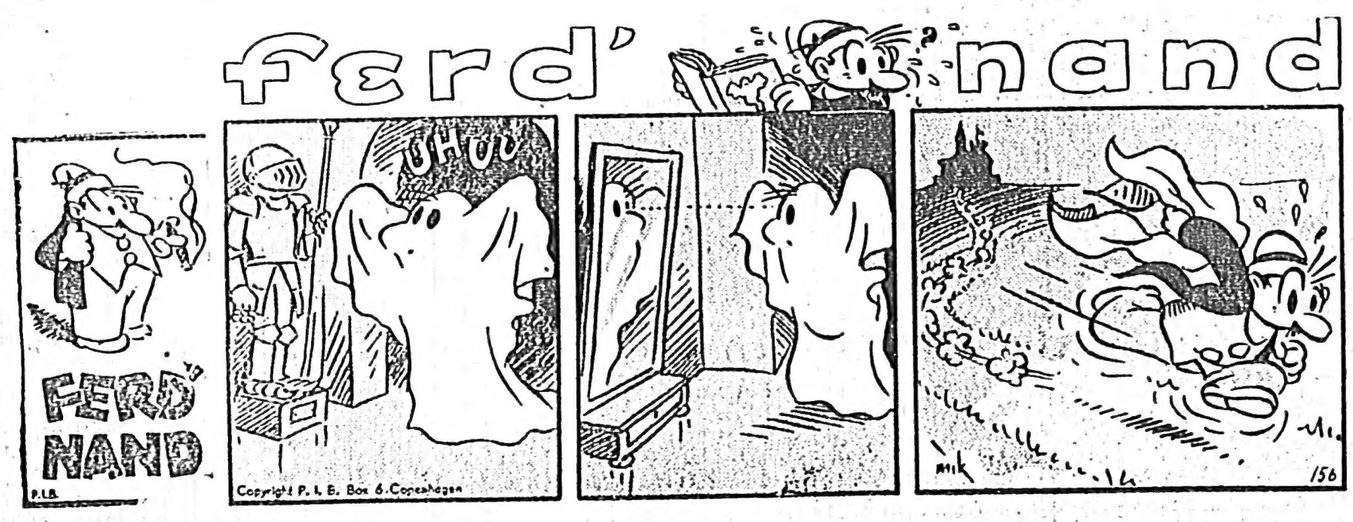

CUANDO FERDINAND TUVO MIEDO DE SI MISMO!